

江苏和成新材料有限公司土壤和地下水 自行监测报告

江苏国创环保科技有限公司

2022年8月



目录

1 工作背景	1
1.1 工作由来	1
1.2 工作依据	1
1.2.1 法律、法规及相关政策	1
1.2.2 相关标准、技术规范	2
1.2.3 污染评估标准	2
1.2.4 业主提供的资料	2
1.3 工作内容及技术路线	2
2 企业概况	4
2.1 企业名称、地址、坐标等	4
2.2 企业用地历史、行业分类、经营范围等	4
2.2.1 地形地貌及周边敏感点	4
2.2.2 地块历史变迁情况	5
2.3 企业用地已有的环境调查与监测情况	10
2.3.1 以往地块土壤和地下水环境监测现场布点情况	10
2.3.2 以往地块土壤和地下水检测污染物种类	10
2.3.3 以往地块土壤和地下水检测结果	11
2.3.4 以往地块土壤和地下水调查情况总结	12
3 地勘资料	14
3.1 地质信息	14
3.1.1 地理位置	14
3.1.2 地形、地貌、地质	15
3.1.3 气象气候	15
3.2 水文地质信息	17
4 企业生产及污染防治情况	18
4.1 企业生产概况	18
4.2 企业总平面布置	18

4.3 各重点场所、重点设施设备情况	19
5 重点监测单元识别与分类	20
5.1 重点单元情况	20
5.2 识别/分类结果及原因	20
5.3 关注污染物	23
6 监测点位布设方案	23
6.1 重点单元及相应监测点/监测井的布设位置	23
6.2 各点位布设原因	24
6.3 各点位监测指标及选取原因	25
7 样品采集、保存、流转与制备	26
7.1 现场采样位置、数量和深度	26
7.2 采样方法及程序	26
7.3 样品保存、流转与制备	28
8 监测结果分析	29
8.1 土壤监测结果分析	29
8.2 地下水监测结果分析	44
9 质量保证与质量控制	53
9.1 自行监测质量体系	53
9.2 监测方案制定的质量保证与控制	53
9.3 样品采集、保存、流转、制备与分析的质量保证与控制	69
10 结论与措施	72
10.1 监测结论	72
10.2 企业针对监测结果拟采取的主要措施及原因	73
附件 1 重点监测单元清单	74
附件 2 实验室样品检测报告	77
附件 3 地下水监测井归档资料	97
附件 4 采样照片	98

1 工作背景

1.1 工作由来

江苏和成新材料有限公司 2011 年 06 月 23 日在南京市六合区市场监督管理局登记成立，公司主要从事液晶材料的研发、生产和销售工作，产品主要应用于电脑显示器、多媒体手机、高清晰液晶电视等。

根据《中华人民共和国土壤污染防治法》和江苏省生态环境厅《关于加强土壤污染重点监管单位土壤环境管理工作的通知》（苏环办【2019】388 号）及南京市生态环境局宁环办【2020】89 号要求，江苏和成新材料有限公司于 2022 年 7 月委托江苏国创环保科技有限公司承担该厂地块土壤、地下水环境质量监测。经过资料收集、现场踏勘、现场监测方案编制、委托方意见征求等工作后，于 2022 年 7 月 15 日、7 月 21 日对江苏和成新材料有限公司地块土壤、地下水环境质量实施现场环境监测。

1.2 工作依据

1.2.1 法律、法规及相关政策

- 《废弃危险化学品污染环境防治办法》，国家环境保护总局（第 27 号），2005 年 8 月 30 日颁布，自 2005 年 10 月 1 日起施行；
- 《全国土壤污染状况评价技术规定》（环发[2008]39 号），国家环境保护部，2008 年 5 月 19 日；
- 《关于加强土壤污染防治工作的意见》（环发[2008]48 号），国家环境保护部，2008 年 6 月 6 日；
- 《关于保障工业企业场地在开发利用环境安全的通知》环发[2012]140 号；
- 《污染场地土壤环境管理办法》（环保部令 2016 第 42 号）；
- 《土壤污染防治行动计划》国发（2016）31 号；
- 《工矿用地土壤环境管理办法（试行）》环保部令 2018 年第 3 号。

1.2.2 相关标准、技术规范

- 《土壤环境监测技术规范》（HJ/T166-2004）；
- 《地下水环境监测技术规范》（HJ/T164-2004）；
- 《地表水和污水监测技术规范》（HJ/T 91-2002）；
- 《危险废物鉴别技术规范》（HJ/T 298-2007）；
- 《水质样品的保存和管理技术规定》（HJ 493-2009）；
- 《建设用地土壤污染状况调查 技术导则》（HJ25.1-2019）；
- 《建设用地土壤污染风险管控和修复监测技术导则》（HJ25.2-2019）；
- 《建设用地土壤污染风险评估技术导则》（HJ25.3-2019）；
- 《建设用地土壤修复技术导则》（HJ25.4-2019）；
- 《在产企业土壤及地下水自行监测技术指南》（生态环境部[2008]讨论稿）；
- 《工业企业场地环境调查评估与修复工作指南（试行）》环保部公告 2014 年第 78 号。
- 《工业企业土壤和地下水自行监测技术指南（试行）》（HJ 1209-2021）。

1.2.3 污染评估标准

- 《土壤环境质量 建设用地土壤污染风险管控标准》（GB36600-2018）；
- 《土壤环境质量 农用地土壤污染风险管控标准》（GB15618-2018）；
- 《地下水质量标准》（GB/T14848-2017）。

1.2.4 业主提供的资料

- 《2020 年重点行业企业用地调查报告》
- 《江苏和成化学材料有限公司年产 100 吨 TFT-LCD 用高档液晶材料项目环境影响报告书》

1.3 工作内容及技术路线

根据《工业企业土壤和地下水自行监测技术指南（试行）》HJ 1209-2021、

《建设用地土壤污染状况调查 技术导则》（HJ25.1-2019）、《建设用地土壤污染风险管控和修复监测技术导则》（HJ25.2-2019）的有关规定，对在产企业用地环境质量进行监测及风险评估，提供相关监测数据。并按照国家的相关文件（《工矿用地土壤环境管理办法（试行）》）的精神，为合理利用在产用地，防止场地污染提供参考意见。

本场地环境质量监测的具体流程如图 1-1 所示：



图 1-1 在产企业用地监测工作内容与程序

2 企业概况

2.1 企业名称、地址、坐标等

江苏和成新材料有限公司 2011 年 06 月 23 日在南京市六合区市场监督管理局登记成立，公司主要从事液晶材料的研发、生产和销售工作，产品主要应用于电脑显示器、多媒体手机、高清晰液晶电视等。

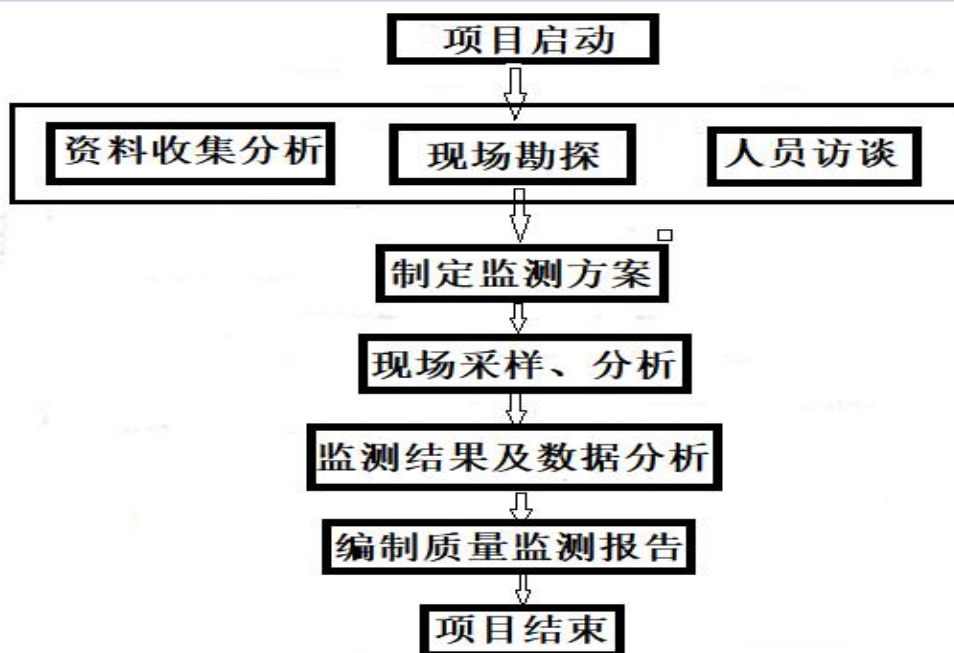
公司地块位于滁河东侧，康强路北侧，园区小道南侧。占地面积为 47491.10m²。地理位置和拐点坐标见图 2-1。



图 2-1 地理位置和拐点坐标图

2.2 企业用地历史、行业分类、经营范围等

2.2.1 地形地貌及周边敏感点

本地块所在区域为南京市六合区，目前场地内有完好的厂房建筑，该区域不属于喀斯特地貌，地形平整。

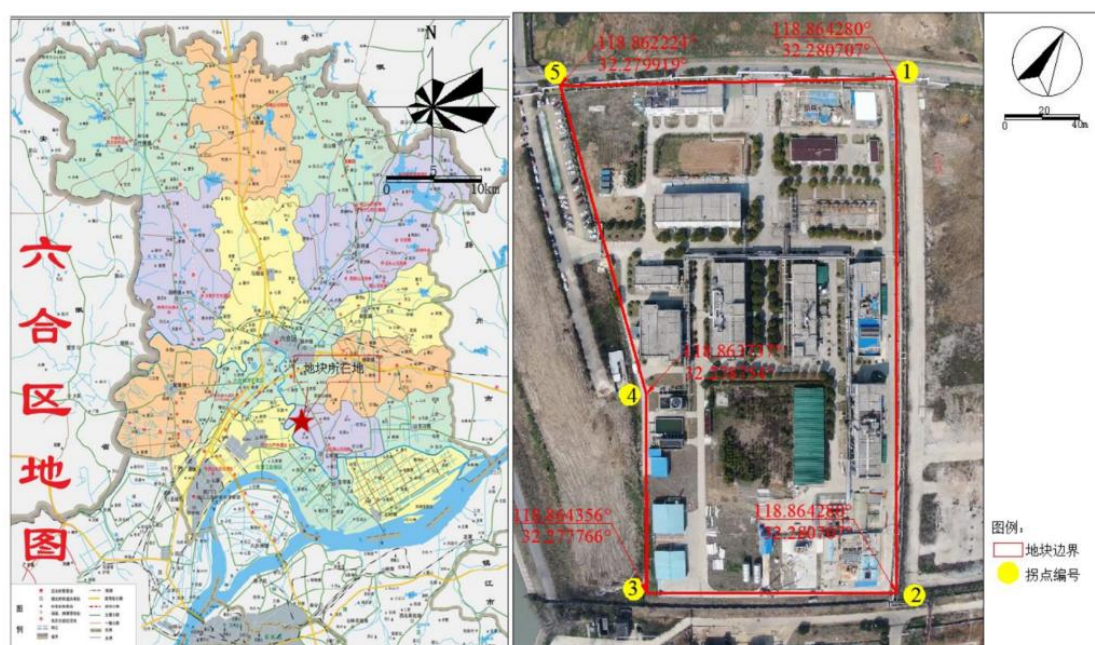
该地块周边 500m 范围内主要敏感受体为农田、居民区和地表水体。最近居民区位于地块西侧，距离 368m；最近的农田位于地块西北侧，距离 345m。

2.2.2 地块历史变迁情况

地块利用历史见表 2-1。

表 2-1 地块利用历史

序号	起（年）	止（年）	行业类别*	土地用途	主要产品	备注
1	2011	至今	3985	工业用地	高档液晶材料	/
2	-	2011	/	荒地	/	/

地块 2011 年至 2022 年期间土地利用情况详见图 2-2 至图 2-8。



图 2-2 2011 年地块所在区域卫星照片



图 2-3 2012 年地块所在区域卫星照片



图 2-4 2013 年地块所在区域卫星照片



图 2-5 2015 年地块所在区域卫星照片



图 2-6 2017 年地块所在区域卫星照片



图 2-7 2019 年地块所在区域卫星照片



图 2-8 2022 年地块所在区域卫星照片

2.3 企业用地已有的环境调查与监测情况

该地块根据现场勘察实际情况，2020 年对土壤和地下水进行环境调查与监测，监测结果如下：

2.3.1 以往地块土壤和地下水环境监测现场布点情况

表 2-2 2020 年调查土壤和地下水采样点位情况

类型	编号	采样位置	坐标		钻探深度 (m)
			经度	纬度	
土壤 点位	1A01	布设于危废库北侧，距离危废库北侧约 2.6m，距离危废库西边界约 4.5m	118.846087	32.278225	4.5
	1A02	布设于危废库东侧，距离危废库东侧约 1m，距离危废库南侧约 5.4m	118.864092	32.278251	4.5
	1D01	布设于通用车间外北侧，距离通用车间北侧约 3.7m，距离通用车间西侧约 6.5m	118.864837	32.279324	4.5
	1D02	布设于综合车间外北侧，距离综合车间草坪西侧约 2m	118.863356	32.280329	4.5
地下 水点 位	2A01	布设于危废库北侧，距离危废库北侧约 2.6m，距离危废库西边界约 4.5m	118.846087	32.278225	4.5
	1D02	布设于综合车间外北侧，距离综合车间草坪西侧约 2m	118.863356	32.280329	4.5

2.3.2 以往地块土壤和地下水检测污染物种类

表 2-3 2020 年调查土壤和地下水检测项目

类别	测试项目	
	基本项目	其他特征污染物
土壤	GB36600-2018 中 45 项基本项目+pH	石油烃 (C ₆ -C ₉)、镁、丙酮
地下水	GB36600-2018 中 45 项基本项目 (除氯甲烷) +pH+ GB/T14848 中基本项目	镁、丙酮、石油烃 (C ₆ -C ₉)

2.3.3 以往地块土壤和地下水检测结果

1、土壤中污染物检出情况

表 2-4 2020 年调查土壤有检出污染物检测情况表 单位: mg/kg

指标	点位	实测最大值	参照标准			备注
			农业用地	建设一类	建设二类	
pH	/	7.72-8.64	/	/	/	/
镉	1D02, 2.1	0.19	0.6	20	65	农用地/一类
汞	1A02, 0.5m	0.101	1.0	8	38	农用地/一类
镍	1A02, 0.5m	45	/	150	900	一类
铅	1A02, 0.5m	17.6	140	400	800	农用地/一类
砷	1A01, 2.1m	7.8	20	20	60	农用地/一类
铜	1A01, 2.1m	27	100	2000	18000	农用地/一类

2、地下水中污染物检出情况

表 2-5 2020 年调查地下水有检出污染物检测情况表 单位: mg/L

指标	点位	实测最大值	参照标准			备注
			III	IV	V	

耗氧量	2D01	4.67	≤3.0	≤10.0	>10.0	IV
浑浊度	2A01	73.2	≤3	≤10	>10	V
总硬度	2A01	758	≤450	≤650	>650	V
溶解性总固体	2A01	981	≤1000	≤2000	>2000	III
挥发酚类	2D01	0.006	≤0.002	≤0.01	>0.01	IV
氨氮	2A01	1.36	≤0.5	≤1.5	>1.5	IV
阴离子表面活性剂	2D01	0.059	≤0.3	≤0.3	>0.3	III
硫酸根	2A01	154	≤250	≤350	>350	III
氯化物	2D01	108	≤250	≤350	>350	III
碘化物	2D01	4.75	≤0.08	≤0.5	>0.5	V
氟化物	2D01	0.19	≤1	≤2	>2	V
砷	2D01	0.0033	≤0.01	≤0.05	>0.05	III
铅	2D01	0.00198	≤0.01	≤0.1	>0.1	III
铜	2D01	0.011	≤1	≤1.5	>1.5	III
锌	2D01	0.0633	≤1	≤5	>5	III
铝	2D01	0.317	≤0.2	≤0.5	>0.5	IV
钠	2A01	48	≤200	≤400	>400	III
铁	2A01	6.73	≤0.3	≤2	>2	V
锰	2A01	5.8	≤0.1	≤1.5	>1.5	V

2.3.4 以往地块土壤和地下水调查情况总结

根据表 2-4 土壤中有检出的检测因子是镉、汞、镍、铅、砷、铜。其中镉、汞、铅、砷、铜检测结果符合《土壤环境质量 农用地土壤污染风险管控标准》（GB15618-2018）中较严的风险筛选值标准；镉、汞、镍、铅、砷、铜检测结果符合《土壤环境质量 建设用地土壤污染风险管控标准》中建设一类用地筛选值标准。

根据表 2-5 地下水中有检出的检测因子是耗氧量、浑浊度、总硬度、溶解性总固体、挥发酚、氨氮、阴离子表面活性剂、硫酸根、氯化物、碘化物、氟化物、

砷、铅、铜、锌、铝、钠、铁、锰等。其中溶解性总固体、阴离子表面活性剂、硫酸根、氯化物、砷、铅、铜、锌、钠等符合《地下水质量标准》(GB/T-14848-2017) III 标准要求；耗氧量、挥发酚、氨氮、铝符合《地下水质量标准》(GB/T-14848-2017) 中 IV 标准要求；浑浊度、总硬度、碘化物、氟化物、铁、锰等检测结果属于 V 类水质标准要求。

3 地勘资料

3.1 地质信息

3.1.1 地理位置

江苏和成新材料有限公司位于南京市六合区新材料产业园，厂区总占地面积47491.10m²。

六合区位于长江下游北岸，地处东经 118°34′，北纬 31°11′-32°37′之间，海拔 10-40 米。东与仪征市交界，南与南京市的栖霞区隔江相望，北、西与安徽省天长、来安两县接壤，西南与区划调整后的浦口区相邻。雍六、宁通、宁连高速公路，南京长江二桥连接线交汇于此。滁河自西向东流经区境，是长江南北的交通要道。



图 3-1 厂区地理位置卫星图

3.1.2 地形、地貌、地质

本项目所在地地形基本平坦,仅在瓜埠镇的西北部有少量丘陵,高程在 12-30 米左右,起伏平缓。

瓜埠镇东部地区、玉带镇、长芦镇和龙袍镇为近代长江冲淤作用堆积形成的河漫滩平原,地势低平,大部分为农田,区内河渠及沟塘密布,地表水系非常发育,村民居住点多沿河分布,便于浇种农田和管理鱼塘。瓜埠镇东部地区地面高程在 5.4-6.2 米左右,均低于长江最高洪水位。

本地区位于扬子准地台南京凹陷中部,河谷走向基本上与长江下游挤压破碎带一致,两岸具有不对称的地貌特征,河漫滩在龙潭以西,是江南狭窄,江北宽广,石矾多分布于江南,龙潭以东。南京地区在大地构造单元上位于扬子断块区的下扬子断块,基底由中上元古界浅变质岩系组成,盖层由华南型古生界及中、新生界地层组成。

3.1.3 气象气候

本地块所在地区属北亚热带季风气候,温和湿润,雨量适中,四季分明,降雨量四季分配不均。冬半年(10-3月)受寒冷的极地大陆气团影响,盛行偏东北风,降雨较少;夏半年(4-9月)受热带或副热带海洋性气团影响,盛行偏东南风,降水丰富。尤其在春夏之交的5月底至6月,由于太平洋暖湿气团与北方冷锋云系交汇于长江中下游,形成一年一度的梅雨季节。夏末秋初,受沿西北向移动的台风影响而多台风雨。全年无霜期 222-224 天,年日照时数 1987-2170 小时,常年主导风向为东北风。年平均温度为 15.3℃,最热月份平均温度 28.1℃,最冷月份平均温度 1.7℃。最高温度达 43℃,发生在 7 月份;最低温度为-14℃,发生在 1 月份。近 20 年主要气象气候特征见表 3-1。常年风玫瑰图见图 3-2。

表 3-1 主要气象气候特征

编号	项 目	数值及单位
1	年平均气温	15.3℃
	极端最高温度	40.7℃
	极端最低温度	-14.0℃
	历年平均最低温度	11.4℃
	历年平均最高温度	20.3℃

2	风速	年平均风速	3.4m/s
		夏季平均风速	2.7m/s
		冬季平均风速	0.5m/s
		30年一遇10分钟最大风速	25.2m/s
3	风向	主导风向 冬季：东北风 夏季：东南风	/
		静风频率	22%
4	气压	年最高绝对气压	1046.9mbar
		年最低绝对气压	989.1mbar
		年平均气压	1015.5mbar
		夏季气压	1004.0mbar
		冬季气压	1025.2 mbar
5	降雨量	年平均降雨量	1038.7mm
		年最小降雨量	684.2mm
		年最大降雨量	1561mm
		一日最大降雨量	198.5mm
6	湿度	年平均相对湿度	74%
		最热月平均相对湿度	81%
		最冷月平均相对湿度	73%
		年平均绝对湿度	15.6Hpa
7	积雪	最大积雪深度	51cm
8		雷雨日数	34.4d
9		年蒸发量	1585.1mm



图 3-2 风向玫瑰图

3.2 水文地质信息

1、地表水

①滁河

滁河是长江北岸的一条支流，发源于安徽省肥东县梁园，干流全长 265km，南京段长约为 116km，由浦口区进入江苏境内，至六合区大河口入长江。流域面积为 7900km²，其中六合区面积为 1466km²，为保证农田灌溉需要，滁河在六合区三汊湾、红山窑站及其支流划子口、岳子河口等处建有闸坝，形成了一个河槽型的水库。红山窑实测最大排洪流量 585m³/s，翻水能力 50m³/s，红山船闸一次可通航 300t 船队，年通航能力 300 万吨。红山节制闸建成后滁河上游水位常年控制在 6.5m 以上。

滁河六合段水位正常在 6.01m，97%保证率在 4.16m 左右。300 天保证水位 5.14m，最低为 2.96m。

滁河六合段河槽蓄水非汛期 0.32 亿 m³，汛期 0.48 亿 m³，红山窑翻水站 1973 至 2002 年翻水量最小 491 万 m³，最大 16908 万 m³。滁河六合区工业用水 298.9 万 m³，农业用水 22650 万 m³，农业用水高峰一般在水稻生长期。

②长江

长江南京段属长江下游感潮河段，受中等强度潮汐影响，水位每天出现两峰、两谷。涨潮历时约 3 小时，落潮历时约 12 小时。涨潮水流有顶托，存在负流。根据下关站水位统计资料（1921—1991 年），历年最高水位 10.2 m（1954—08—17），最低水位 1.54 m，年内最大水位变幅 7.7 m（1954 年），枯水期最大潮差 1.56 m（1951—12—31），多年平均潮差 0.57 m。

长江大通站历年最大流量为 92600 m³/s，多年平均流量为 28600 m³/s。年内最小流量一般出现在 1 月份，最大流量一般出现在 7 月份。

2、地下水

厂区地下水按其区域水文地质条件、含水层性质河埋藏条件可分为两种类型：上部含水层（1A 层~1B2 层）中的地下水类型为潜水；下部含水层（1F 层以下）中的地下水类型为弱承压水。

4 企业生产及污染防治情况

4.1 企业生产概况

江苏和成新材料有限公司 2011 年在南京六合化学工业园新征土地，新建年产 100 吨 TFT-LCD 用高档液晶材料生产线，产品主要应用于电脑显示器、多媒体手机、高清晰液晶电视等。

4.2 企业总平面布置

江苏和成新材料有限公司地块占地面积为 47491.10m²。厂房和设施保存完好，无拆除设施。该地块平面布置图见图 4-1。



图 4-1 厂区平面布置图

4.3 各重点场所、重点设施设备情况

江苏和成新材料有限公司涉各重点场所、重点设施设备汇总见表 4-1。

表 4-1 各重点场所、重点设施设备汇总表

类别	场所、设施设备名称	场所内容及生产/作业能力
主体工程	生产车间	通用车间 1 座，每座占地面积 780m ² ； 综合车间 1 座，占地面积 780m ² ； 低温车间 1 座，占地面积 780m ² ； 提纯车间 1 座，每座占地面积 900m ² ；洁净度 10000 级
贮运工程	甲类仓库	1#仓库、2#仓库，面积 384m ²
	综合仓库	两个面积均为 675m ² ，存放原料和成品
	原料罐区	占地面积 600 m ²
	空桶堆放区	占地面积 675 m ²
公用、辅助工程	给、排水	①循环冷却水系统 1 套，冷却塔 1 个，系统循环能力为 400m ³ /h； ②污水处理站 1 座，设计处理能力 400m ³ /d ③雨、污排水管网各 1 套
	供热	蒸汽由园区热电厂供给，最大用量约 12t/h。
	供电	厂区内设置一个配电室，年耗电 78.39 万 KWh，由园区电网提供。
	抽真空系统	机械真空泵 2 套
	冷冻盐水处理	建冷冻盐水处理一座，设制冷能力 20/10 万大卡冷冻机组各一组，冷媒为乙二醇。
	绿化工程	厂区绿化面积约占总面积的 22.6%，计 12070m ² 。
环保工程	废气处理	车间废气经管道收集，集中送入全厂生产废气处理装置进行处理。储罐设置氮封，并将大呼吸废气导入全厂生产废气处理装置中进行处理。
	废水处理	占地面积 1044m ² 。生产及生活污水经厂内自建设计处理能力 400t/d 污水预处理设施处理，达到接管标准后经污水排口接入园区污水处理厂集中处理达标后排放。设雨、污排口各一个；
	固废处理	部分工艺固废收集后作为工业原料外售。 危险废物分类收集后，委托有资质单位集中回收处理。 生活垃圾由市政部门统一处理。
	噪声治理	噪声治理措施主要是在设备选型时选择低噪声设备，同时采用隔声、减噪、封闭门窗、机械屏护、加消声罩(器)、防震垫等措施进行降噪。

5 重点监测单元识别与分类

5.1 重点单元情况

为具有针对性的展开调查工作，以场地主要功能区为基础，将各区域主要特征总结如表 5-1。

表 5-1 重点场所、重点设施设备汇总

序号	工程名称（车间、生产装置或生产线）	生产工艺	产排污节点	可能迁移途径
1.	通用车间	去保护反应、wittig 反应、水解反应、转位反应、萃取、水洗	萃取、水洗	跑冒滴漏，污染土壤和地下水
2.	综合车间	水解、转位、水洗、结晶	过滤	跑冒滴漏，污染土壤和地下水
3.	低温车间	醚化反应	过滤	跑冒滴漏，污染土壤和地下水
4.	提纯车间	产品提纯	提纯	跑冒滴漏，污染土壤和地下水
5.	原料罐区	储存	进出料	跑冒滴漏，污染土壤和地下水
6.	甲类仓库 1	储存	储存	跑冒滴漏，污染土壤和地下水
7.	甲类仓库 2	储存	储存	/
8.	原污水处理区	污水处理	污水池	垂直下渗，污染土壤和地下水
9.	现污水处理区	污水处理	污水池	垂直下渗，污染土壤和地下水
10.	危废库	危废储存	危废	跑冒滴漏，污染土壤和地下水

5.2 识别/分类结果及原因

1、识别原因

按照《工业企业土壤和地下水自行监测技术指南（试行）》（HJ 1209-2021）的相关规定，本次地下水自行监测对重点设施及重点区域的划分将遵循以下几个

方面开展：

(1) 重点设施（一般包括单不限于）：

- a) 涉及有毒有害物质的生产区或生产设施；
- b) 涉及有毒有害物质的原辅材料、产品、固体废物等的贮存或堆放区；
- c) 涉及有毒有害物质的原辅材料、产品、固体废物等的转运、传送或装卸区；
- d) 贮存或运输有毒有害物质的各类罐槽或管线；
- e) 三废（废水、废气、固体废物）处理处置或排放区

(2) 重点区域：重点设施分布较为密集的区域：

依据《建设用地土壤污染状况调查技术导则》（HJ 25.1-2019）、《工业企业场地环境调查评估与修复工作指南（试行）》和《建设用地土壤环境调查评估技术指南》等相关要求，结合地块收集的资料和地块实际情况，采用专业判断法进行土壤和地下水监测点布设。

2、污染物潜在迁移途径

根据水文地质资料和现场踏勘等工作分析，本场地土壤若存在文然吾，其污染扩散途径包括：

(1) 污染物垂直向下迁移：落地的污染物在外部将于或自身重力垂直向下迁移，在迁移过程中吸附在土壤介质表面或溶解于降水进而影响土壤。

(2) 污染物水平迁移：落地污染物随雨水、风力等的水平迁移扩散。随雨水等地表径流扩散主要和场地地形有关，从场地地势高部分向地势低处扩散。

(3) 污染物地下迁移：污染物渗透进入地下，随地下水径流向下游迁移，影响土壤。

5.3 关注污染物

江苏和成新材料有限公司重点设施及关注污染物见表 5-2。

表 5-2 重点设施及关注污染物

序号	工程名称（车间、生产装置或生产线）	特征污染物
1.	通用车间	甲苯、四氢呋喃、对甲苯磺酸、氯化镁、氯化氢、石油醚、二氯甲烷、盐酸、对溴甲苯、无水硫酸钠、碳酸钠、甲酸，对溴甲苯、对氟溴苯、丙环溴苯、3,4-二氟溴苯、3,4,5-三氟溴苯、3,4-二氟溴苯、戊环溴苯等
2.	综合车间	甲苯、对甲苯磺酸、氯化镁、氯化氢、石油醚、二氯甲烷、盐酸、乙醇、无水硫酸钠、碳酸钠等
3.	低温车间	甲苯、四氢呋喃、对甲苯磺酸、氯化镁、氯化氢、乙酸乙酯、异丙醇、二氯甲烷、盐酸、乙醇、无水硫酸钠、碳酸钠
4.	提纯车间	甲苯、石油醚等
5.	原料罐区	甲苯、乙酸乙酯、乙醇、异丙酮、二氯甲烷、石油醚、盐酸
6.	甲类仓库 1	对溴甲苯、对氟溴苯、丙环溴苯、3,4-二氟溴苯、四氢呋喃、甲酸、3,4,5-三氟溴苯、3,4-二氟溴苯、戊环溴苯等
7.	甲类仓库 2	镁、溴甲烷磷盐、对甲苯磺酸、碳酸钠、无水硫酸钠等
8.	原污水处理区	四氢呋喃，氯化氢，甲苯，甲酸，二氯甲烷等
9.	现污水处理区	四氢呋喃，氯化氢，甲苯，甲酸，二氯甲烷等
10.	危废库	废催化剂（乙醇、甲苯），异丙醇，石油醚，反应中间体及产品，二氯甲烷等

6 监测点位布设方案

6.1 重点单元及相应监测点/监测井的布设位置

基于对现场环境的前期调查（资料搜集、现场踏勘和现场访谈）结果，按照《建设用地土壤污染状况调查技术导则》（HJ 25.1-2019）、《工业企业场地环境调查评估与修复工作指南（试行）》和《建设用地土壤环境调查评估技术指南》等要求进行布点，本次自行监测总共布设土壤 11 个点位，地下水 4 个点位（含对照点 1 个）。详细点位布设情况如下：

表 6-1 土壤、地下水点位布设

样品编号	功能区类	样品性状	采样深度	采样数目
T1	原污水处理区与甲类仓库	土样	0.5m	1 份表层样
T2	原污水处理区与甲类仓库	土样	6m	3 份
T3	原料罐区	土样	0.5m	1 份表层样
T4	原料罐区	土样	6m	3 份
T5	综合库区	土样	0.5m	1 份表层样
T6	生产区域	土样	6m	3 份
T7	生产区域	土样	0.5m	1 份表层样
T8	生产区域与污水站	土样	0.5m	1 份表层样
T9	污水站	土样	6m	3 份
T10	危废库	土样	6m	3 份
T11	危废库	土样	0.5m	1 份表层样
土壤合计	21 个样品，3 个平行样			
D1	原污水处理区与甲类仓库	地下水水样	6m	1 份
D2	生产区域	地下水水样	6m	1 份
D3	危废库	地下水水样	6m	1 份
D4	对照点	地下水水样	6m	1 份
地下水合计	4 个样品，1 个平行样			



图 6-1 采样点位图

6.2 各点位布设原因

1、土壤

(1) **布点数量：**依照业主意见，按专家判断布点法在生产厂区、危废区、污水厂、原料区等布设土壤检测点位共计 11 个点位。

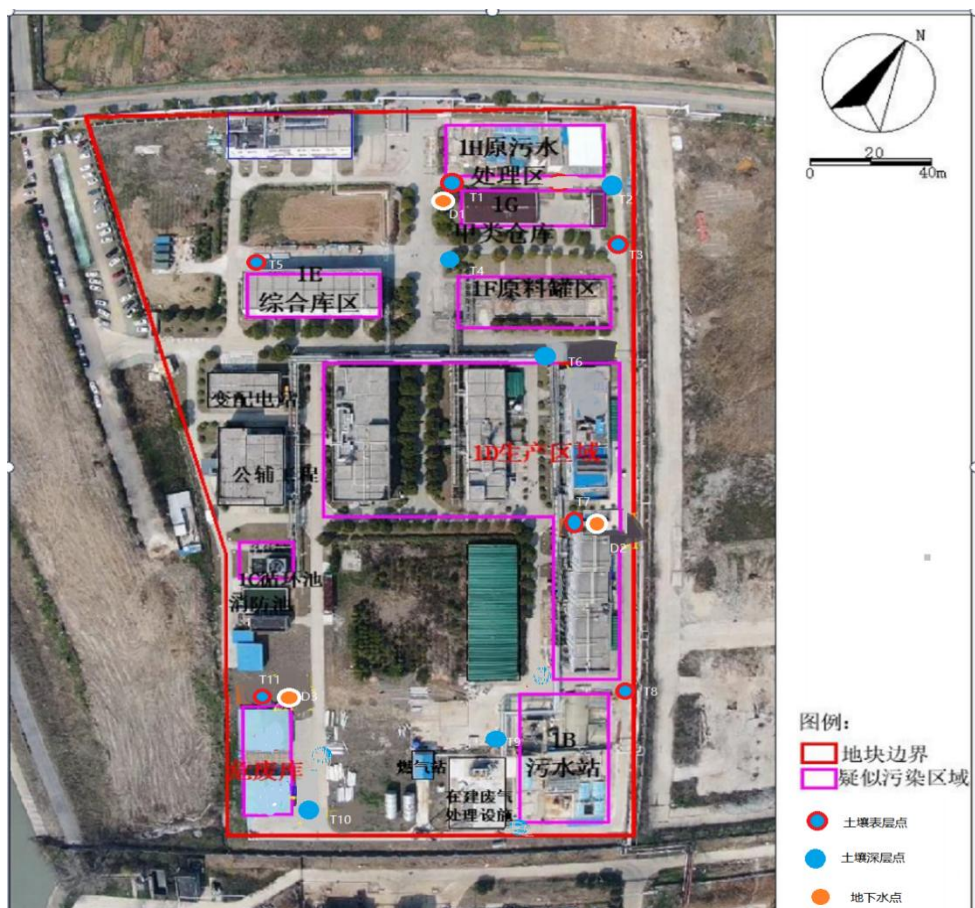
(2) **调查深度：**根据区域水文地质资料，地块内钻探深度初步拟定为自地面标高向下 6m。采样深度扣除地表非土壤硬化，若发现异常则加深钻探深度。对照点采集表层土壤（0.5m 以内）。

(3) **采样层次：**原则上 3m 以内深层土壤的采样间隔为 0.5m，3m~6m 采样间隔为 1m。具体间隔可根据现场采样点土层分布情况调整。现场采样为每个点 3 个样品。

(4) **样品送检：**使用 PID 和 XRF 对土壤样品进行快速检测，依据快速检测结果，每个点位筛选送检 3 个样品送检。

2、地下水

(1) **布点数量**：在故依照业主意见，按专家判断布点法布设地下水监测井共 3 个。外部一个对照点。各监测井采集地下水样品 1 个。地下水监测井设置与土壤钻探采样配合开展。

(2) **监测井规格**：本地块计划设置深度 6m，白管 1.5 米，筛管 4.5m，各监测井内置 1 套贝勒管采样器。具体设置参数根据现场钻探情况调整。

(3) **采样深度**：一般在监测井水面 0.5m 以下采集样品。

6.3 各点位监测指标及选取原因

根据地块原辅料等资料和污染识别初步拟定实验室分析检测指标，实验室定量分析指标见表 6-2，其中 VOCs 和 SVOCs 指标必须包括但不限于《土壤环境质量建设用地土壤污染风险管控标准（试行）》（GB36600-2018）表 1 所列项目。

表 6-2 分析测试项目信息

样品编号	功能区类	样品性状	检测指标类别	布点依据
T1	原污水处理区与甲类仓库	土样	土壤 45 项、pH、石油烃（C ₆ -C ₉ ）、丙酮	专业判断
T2	原污水处理区与甲类仓库	土样		专业判断
T3	原料罐区	土样		专业判断
T4	原料罐区	土样		专业判断
T5	综合库区	土样		专业判断
T6	生产区域	土样		专业判断
T7	生产区域	土样		专业判断
T8	生产区域与污水站	土样		专业判断
T9	污水站	土样		专业判断
T10	危废库	土样		专业判断
T11	危废库	土样		专业判断
D1	原污水处理区与甲类仓库	地下水水样	1、色度、臭和味、浑浊度、肉眼可见物、总硬度、溶解性总固体、硫酸盐、氯化物、铁、锰、锌、铝、挥发性酚类、阴离子表面活性剂、耗氧量、氨氮、硫化物、钠、亚硝酸盐、硝酸盐、氰化物、氟化物、碘化物、硒（14848-2017 常规项，不包含微生物和放射性指标） 2、45 项、丙酮、石油烃（C ₆ -C ₉ ）	专业判断
D2	生产区域	地下水水样		专业判断
D3	危废库	地下水水样		专业判断
D4	对照点	地下水水样		专业判断

7 样品采集、保存、流转与制备

7.1 现场采样位置、数量和深度

1、土壤

土壤监测点位布设是根据现场勘查、污染识别、重点设施、重点区域划分等要素综合后按专业判断确定。本公司地块面积约47491.10m²，共设土壤监测点11个，最大钻孔深度 6米。监测土壤45项、pH、石油烃（C₆-C₉）、丙酮；土壤采样点深度使用PID对土壤样品进行快速检测，依据快速检测结果，筛选送检样品。3m以内深层土壤的采样间隔为0.5m，3m~6m采样间隔为1m，现场采样为每个点3个样品。该地块采样土壤样品数量24个(含平行样品3个)。

2、地下水

地下水监测井点位亦采用专业判断布点法布点，以期掌握地下水质量及与环境污染的关系，本次监测目标为浅层地下水，在场地内地下水疑似污染区布设井位，监测井的深度根据检测目的、所处含水层类型及其埋深和相对厚度来确定，至少在浅层地下水埋深以下 6m，但不可穿透浅层地下水含水层底板。本次项目共设地下水监测井 4 个（其中，1 个为地块地下水流向上游对照监测井），监测地下水中的 GB 14848-2017 常规项（不包含微生物和放射性指标）、45 项（GB36600-2018 中表 1 必测）、丙酮、石油烃（C₆-C₉）。

7.2 采样方法及程序

1、土壤

江苏国创环保科技有限公司于2022年7月实施了现场土壤和地下水的取样工作。此次场地环境调查的现场取样工作由江苏国创环保科技有限公司的工程师和受过专业培训的承包商遵循严格按照《建设用地土壤污染风险管控和修复监测技术导则》（HJ25.2-2019）、《土壤环境监测技术规范》（HJ/T166-2004）、《原状土取样技术标准》（JB/T 89-92）等相关技术规范中的要求进行。

在场地内使用钻机钻取11个孔径为 250mm 的土壤取样孔，在钻孔过程中，每钻进 0.5m 的深度，从钻机的取样器中采集土壤样品直到地下6m处。在土壤

钻孔过程中，对钻孔取出的土样进行观察并记录土壤类型、是否存在污染迹象等信息。在记录过程中，采用手持式光离子化检测仪（PID）对取出的土壤进行挥发性有机气体监测，以判断土壤中挥发性有机气体含量的高低。根据现场观察和PID 读数选取合适的采样深度。本次采样共设立采样点位11个，采集样品24个（含平行样3个）。

2、地下水

地下水监测井设立方法参照《地下水环境监测技术规范》（HJ/T164-2004）执行。地下水位土孔钻探完成后，在土孔中放入聚氯乙烯（PVC）井管直至孔底。管子底部是带细孔的滤水管，考虑到当地土质特点，在滤水管表面包覆致密滤网，滤水管以上到地面是白管。

地下水监测井深度和滤水管长度由现场工程师根据地下水初见水位及地下水季节性的变化决定。滤管的位置应能够过滤最上层含水层，并适当高于地下水位，从而能够监测潜在的低密度非水溶性有机污染物。地下水监测井结构示意图见图7-1。

监测井完成后，须进行洗井程序，以清除监测井内初次渗入的地下水中夹杂的混浊物，同时也可以提高监测井与周边地下水之间的水力联系。洗井工具为空压泵。洗井时所需抽提出来的水量应大于监测井中总水量的 3 倍。洗井完成后，待

监测井内地下水位稳定后，方可进行地下水样品的采集。在监测井洗井稳定 24 小时后，方可进行地下水样品的采集。采用工具为贝勒管，为避免监测井中发生混浊，贝勒管放入和提出时应缓慢进行。样品采集后按照分析指标的不同分别放置在不同样品瓶中，水样应装满样品瓶，加盖时沿瓶口平推去除表层气泡后盖紧，以确保样品瓶中水体充满无气泡。样品瓶体上贴上标签，注明样品编号、采样日期、采样人等信息。样品制备完成后在 24 小时内运至实验室分析。本次采样共设立采样点位4个（含对照点1个），采集样品5个（含平行样1个）。



图 7-1 地下水监测井结构示意图

7.3 样品保存、流转与制备

1、现场采集的样品在放入保温箱进行包装前，应对每个样品管上的采样编号、采样日期、采样地点等相关信息进行核对，并填写相关纸质流转单，同时应确保样品的密封性和包装的完整性。

2、样品采集后，指定专人将样品从现场送往临时样品保存点，送样者和接样者双方同时清点样品，即将样品逐件与样品登记表、样品标签和采样记录单核对，并在样品交接单上签字确认，样品交接单由双方各存一份备查。核对无误后，将样品分类、整理和包装后放于冷藏样品箱中，于当天送往检测单位。

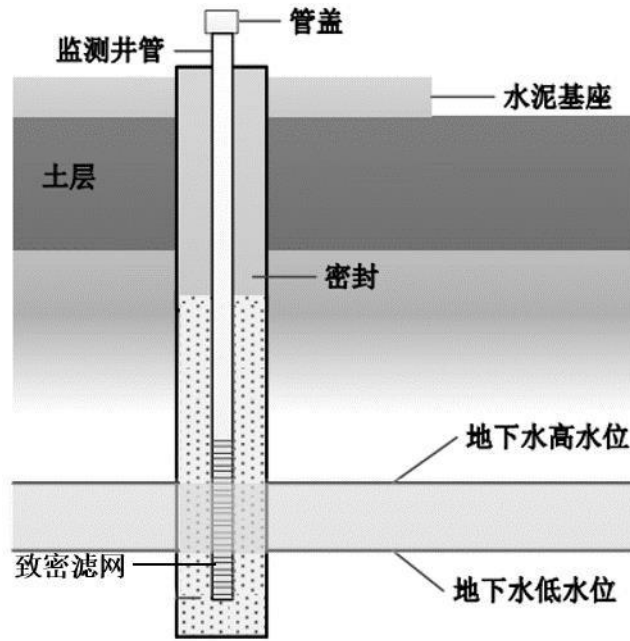
3、样品送至检测单位时，由监测单位江苏国创环保科技有限公司技术人员核对样品记录单和流转单，确保样品编号的一致性，以及样品包装的密封性和完整性。

8 监测结果分析

8.1 土壤监测结果分析

1、分析方法

检测实验室在开展企业用地调查样品分析测试时，其使用的分析方法应为《全国土壤污染状况详查土壤样品分析测试方法技术规定》和《全国土壤污染状况详查地下水样品分析测试方法技术规定》中推荐的分析方法或其资质认定范围内的国家标准、区域标准、行业标准及国际标准方法，出具的检测报告应加盖实验室资质认定标识。检测实验室应确保目标污染物的方法检出限满足对应的建设用地土壤污染风险筛选值的要求。

检测实验室在正式开展企业用地调查样品分析测试任务之前，完成对所选用分析测试方法的检出限、测定下限、精密度、准确度、线性范围等方法各项特性指标的确认，并形成相关质量记录。本地块土壤样品各检测因子实验室检测方法和检出限见表8-1。

表 8-1 本次调查土壤样品各检测因子实验室检测方法和检出限

样品类别	项目	方法	检出限	单位
土壤	pH 值	HJ 962-2018	/	/
土壤	砷	GB/T 22105.1-2008	0.01	mg/kg
土壤	汞	GB/T 22105.2-2008	0.002	mg/kg
土壤	镉	GB/T 17141-1997	0.01	mg/kg
土壤	铅	GB/T 17141-1997	0.1	mg/kg
土壤	六价铬	HJ 1082-2019	0.5	mg/kg
土壤	铜	HJ 491-2019	1	mg/kg
土壤	镍	HJ 491-2019	3	mg/kg
土壤	石油烃（C ₆ -C ₉ ）	HJ 1020-2019	0.4	mg/kg

土壤	氯甲烷	HJ 605-2011	1.0	μg/kg
土壤	氯乙烯	HJ 605-2011	1.0	μg/kg
土壤	1,1-二氯乙烯	HJ 605-2011	1.0	μg/kg
土壤	二氯甲烷	HJ 605-2011	1.5	μg/kg
土壤	反式-1,2-二氯乙烯	HJ 605-2011	1.4	μg/kg
土壤	1,1-二氯乙烷	HJ 605-2011	1.2	μg/kg
土壤	顺式-1,2-二氯乙烯	HJ 605-2011	1.3	μg/kg
土壤	氯仿	HJ 605-2011	1.1	μg/kg
土壤	1,1,1-三氯乙烷	HJ 605-2011	1.3	μg/kg
土壤	四氯化碳	HJ 605-2011	1.3	μg/kg
土壤	苯	HJ 605-2011	1.9	μg/kg
土壤	1,2-二氯乙烷	HJ 605-2011	1.3	μg/kg
土壤	三氯乙烯	HJ 605-2011	1.2	μg/kg
土壤	1,2-二氯丙烷	HJ 605-2011	1.1	μg/kg
土壤	甲苯	HJ 605-2011	1.3	μg/kg
土壤	1,1,2-三氯乙烷	HJ 605-2011	1.2	μg/kg
土壤	四氯乙烯	HJ 605-2011	1.4	μg/kg
土壤	氯苯	HJ 605-2011	1.2	μg/kg
土壤	1,1,1,2-四氯乙烷	HJ 605-2011	1.2	μg/kg
土壤	乙苯	HJ 605-2011	1.2	μg/kg
土壤	间,对-二甲苯	HJ 605-2011	1.2	μg/kg
土壤	邻二甲苯	HJ 605-2011	1.2	μg/kg

土壤	苯乙烯	HJ 605-2011	1.1	μg/kg
土壤	1,1,2,2-四氯乙烷	HJ 605-2011	1.2	μg/kg
土壤	1,2,3-三氯丙烷	HJ 605-2011	1.2	μg/kg
土壤	1,4-二氯苯	HJ 605-2011	1.5	μg/kg
土壤	1,2-二氯苯	HJ 605-2011	1.5	μg/kg
土壤	丙酮	HJ 605-2017	1.3	μg/kg
土壤	2-氯苯酚	HJ 834-2017	0.06	mg/kg
土壤	硝基苯	HJ 834-2017	0.09	mg/kg
土壤	萘	HJ 834-2017	0.09	mg/kg
土壤	苯并[a]蒽	HJ 834-2017	0.1	mg/kg
土壤	蒽	HJ 834-2017	0.1	mg/kg
土壤	苯并[b]荧蒽	HJ 834-2017	0.2	mg/kg
土壤	苯并[k]荧蒽	HJ 834-2017	0.1	mg/kg
土壤	苯并[a]芘	HJ 834-2017	0.1	mg/kg
土壤	茚并[1,2,3-cd]芘	HJ 834-2017	0.1	mg/kg
土壤	二苯并[a,h]蒽	HJ 834-2017	0.1	mg/kg
土壤	苯胺	HJ 834-2017	0.03	mg/kg

2、各点位监测结果

本项目土壤样品监测结果具体见表8-2及其续表。

表 8-2 土壤样品监测结果

样品编号			T01	T02	T03	T04	GB 36600-2018 第 二类用地筛选 值 (mg/kg)
点位			T1	T3	T7	T8	
采样深度			0.2-0.5m	0.2-0.5m	0.2-0.5m	0.2-0.5m	
序号	项目	单位	棕色填土	棕色填土	棕色填土	棕色填土	
1	pH 值	/	7.70	7.28	8.02	8.08	/

2	砷	mg/kg	5.26	6.06	8.23	7.72	60
3	汞	mg/kg	0.091	0.115	0.097	0.111	38
4	镉	mg/kg	0.06	0.10	0.09	0.07	65
5	铅	mg/kg	22.9	25.0	28.5	21.2	800
6	六价铬	mg/kg	ND	ND	ND	ND	5.7
7	铜	mg/kg	23	16	7	20	18000
8	镍	mg/kg	22	25	23	23	900
9	石油烃 (C ₆ -C ₉)	mg/kg	0.34	0.26	0.64	0.59	/
10	氯甲烷	μg/kg	ND	ND	ND	ND	37
11	氯乙烯	μg/kg	ND	ND	ND	ND	0.43
12	1,1-二氯乙烯	μg/kg	ND	ND	ND	ND	66
13	二氯甲烷	μg/kg	ND	ND	ND	ND	616
14	反式-1,2-二氯乙烯	μg/kg	ND	ND	ND	ND	54
15	1,1-二氯乙烷	μg/kg	ND	ND	ND	ND	9
16	顺式-1,2-二氯乙烯	μg/kg	ND	ND	ND	ND	596
17	氯仿	μg/kg	9.3	8.3	110	8.1	0.9
18	1,1,1-三氯乙烷	μg/kg	ND	ND	ND	ND	840
19	四氯化碳	μg/kg	ND	ND	ND	ND	2.8
20	苯	μg/kg	ND	ND	ND	ND	4
21	1,2-二氯乙烷	μg/kg	ND	ND	ND	ND	5
22	三氯乙烯	μg/kg	ND	ND	ND	ND	2.8
23	1,2-二氯丙烷	μg/kg	ND	ND	ND	ND	5
24	甲苯	μg/kg	ND	ND	ND	ND	1200
25	1,1,2-三氯乙烷	μg/kg	ND	ND	ND	ND	2.8
26	四氯乙烯	μg/kg	ND	ND	ND	ND	53
27	氯苯	μg/kg	ND	ND	ND	ND	270
28	1,1,1,2-四氯乙烷	μg/kg	ND	ND	ND	ND	10

29	乙苯	µg/kg	ND	ND	ND	ND	28
30	间,对-二甲苯	µg/kg	ND	ND	ND	ND	570
31	邻二甲苯	µg/kg	ND	ND	ND	ND	640
32	苯乙烯	µg/kg	ND	ND	ND	ND	1290
33	1,1,2,2-四氯乙烷	µg/kg	ND	ND	ND	ND	6.8
34	1,2,3-三氯丙烷	µg/kg	ND	ND	ND	ND	0.5
35	1,4-二氯苯	µg/kg	ND	ND	ND	ND	20
36	1,2-二氯苯	µg/kg	9.4	8.4	49.2	11.7	560
37	丙酮	µg/kg	ND	ND	ND	ND	/
38	2-氯苯酚	mg/kg	ND	ND	ND	ND	2256
39	硝基苯	mg/kg	ND	ND	ND	ND	76
40	萘	mg/kg	ND	ND	ND	ND	70
41	苯并[a]蒽	mg/kg	ND	ND	ND	ND	15
42	蒎	mg/kg	ND	ND	ND	ND	1293
43	苯并[b]荧蒽	mg/kg	ND	ND	ND	ND	15
44	苯并[k]荧蒽	mg/kg	ND	ND	ND	ND	151
45	苯并[a]芘	mg/kg	ND	ND	ND	ND	1.5
46	茚并[1,2,3-cd]芘	mg/kg	ND	ND	ND	ND	15
47	二苯并[a,h]蒽	mg/kg	ND	ND	ND	ND	1.5
48	苯胺	mg/kg	ND	ND	ND	ND	260

表 8-2 土壤样品监测结果（续 1）

样品编号			T05	T06	T07	T08	GB 36600-2018 第 二类用地筛选 值（mg/kg）
点位			T11	T5	T10	T10	
采样深度			0.2-0.5m	0.2-0.5m	0.2-0.5m	1.0-1.5m	
序号	项目	单位	棕色填土	棕色填土	棕色填土	灰色粘土	
1	pH 值	/	7.98	7.68	7.88	8.06	/
2	砷	mg/kg	5.96	5.05	4.88	5.21	60

3	汞	mg/kg	0.113	0.116	0.092	0.152	38
4	镉	mg/kg	0.10	0.08	0.11	0.09	65
5	铅	mg/kg	19.7	31.6	37.9	18.2	800
6	六价铬	mg/kg	ND	ND	ND	ND	5.7
7	铜	mg/kg	15	14	14	11	18000
8	镍	mg/kg	31	27	28	32	900
9	石油烃 (C ₆ -C ₉)	mg/kg	0.05	0.37	0.46	0.19	/
10	氯甲烷	μg/kg	ND	ND	ND	ND	37
11	氯乙烯	μg/kg	ND	ND	ND	ND	0.43
12	1,1-二氯乙烯	μg/kg	ND	ND	ND	ND	66
13	二氯甲烷	μg/kg	ND	ND	ND	ND	616
14	反式-1,2-二氯乙烯	μg/kg	ND	ND	ND	ND	54
15	1,1-二氯乙烷	μg/kg	ND	ND	ND	ND	9
16	顺式-1,2-二氯乙烯	μg/kg	ND	ND	ND	ND	596
17	氯仿	μg/kg	9.0	9.3	9.6	9.5	0.9
18	1,1,1-三氯乙烷	μg/kg	ND	ND	ND	ND	840
19	四氯化碳	μg/kg	ND	ND	ND	ND	2.8
20	苯	μg/kg	ND	ND	ND	ND	4
21	1,2-二氯乙烷	μg/kg	ND	ND	ND	ND	5
22	三氯乙烯	μg/kg	ND	ND	ND	ND	2.8
23	1,2-二氯丙烷	μg/kg	ND	ND	12.4	108	5
24	甲苯	μg/kg	ND	ND	ND	ND	1200
25	1,1,2-三氯乙烷	μg/kg	ND	ND	ND	ND	2.8
26	四氯乙烯	μg/kg	ND	ND	ND	ND	53
27	氯苯	μg/kg	ND	ND	ND	ND	270
28	1,1,1,2-四氯乙烷	μg/kg	ND	ND	ND	ND	10
29	乙苯	μg/kg	ND	ND	ND	ND	28

30	间,对-二甲苯	μg/kg	ND	ND	ND	ND	570
31	邻二甲苯	μg/kg	ND	ND	ND	ND	640
32	苯乙烯	μg/kg	ND	ND	ND	ND	1290
33	1,1,2,2-四氯乙烷	μg/kg	ND	ND	ND	ND	6.8
34	1,2,3-三氯丙烷	μg/kg	5.0	ND	ND	4.7	0.5
35	1,4-二氯苯	μg/kg	ND	ND	ND	ND	20
36	1,2-二氯苯	μg/kg	10.1	9.2	12.9	16.0	560
37	丙酮	μg/kg	ND	ND	ND	ND	/
38	2-氯苯酚	mg/kg	ND	ND	ND	ND	2256
39	硝基苯	mg/kg	ND	ND	ND	ND	76
40	萘	mg/kg	ND	ND	ND	ND	70
41	苯并[a]蒽	mg/kg	ND	ND	ND	ND	15
42	蒽	mg/kg	ND	ND	ND	ND	1293
43	苯并[b]荧蒽	mg/kg	ND	ND	ND	ND	15
44	苯并[k]荧蒽	mg/kg	ND	ND	ND	ND	151
45	苯并[a]芘	mg/kg	ND	ND	ND	ND	1.5
46	茚并[1,2,3-cd]芘	mg/kg	ND	ND	ND	ND	15
47	二苯并[a,h]蒽	mg/kg	ND	ND	ND	ND	1.5
48	苯胺	mg/kg	ND	ND	ND	ND	260

表 8-2 土壤样品监测结果（续 2）

样品编号			T09	T10	T11	T12	GB 36600-2018 第 二类用地筛选 值（mg/kg）
点位			T10	T9	T9	T9	
采样深度			4.5-5.0m	0.2-0.5m	1.0-1.5m	4.5-5.0m	
序号	项目	单位	灰色粉土	棕色填土	灰色粘土	灰色粉土	
1	pH 值	/	8.09	7.71	7.19	7.96	/
2	砷	mg/kg	5.99	4.79	4.40	5.32	60
3	汞	mg/kg	0.114	0.088	0.116	0.132	38

4	镉	mg/kg	0.10	0.15	0.11	0.10	65
5	铅	mg/kg	32.8	44.2	25.3	28.2	800
6	六价铬	mg/kg	ND	ND	ND	ND	5.7
7	铜	mg/kg	17	17	20	16	18000
8	镍	mg/kg	30	25	37	35	900
9	石油烃 (C ₆ -C ₉)	mg/kg	0.16	0.31	0.10	0.05	/
10	氯甲烷	μg/kg	ND	ND	ND	ND	37
11	氯乙烯	μg/kg	ND	ND	ND	ND	0.43
12	1,1-二氯乙烯	μg/kg	ND	ND	ND	ND	66
13	二氯甲烷	μg/kg	ND	ND	ND	ND	616
14	反式-1,2-二氯乙烯	μg/kg	ND	ND	ND	ND	54
15	1,1-二氯乙烷	μg/kg	ND	ND	ND	ND	9
16	顺式-1,2-二氯乙烯	μg/kg	ND	ND	ND	ND	596
17	氯仿	μg/kg	12.9	10.3	6.1	9.4	0.9
18	1,1,1-三氯乙烷	μg/kg	ND	ND	ND	ND	840
19	四氯化碳	μg/kg	ND	ND	ND	ND	2.8
20	苯	μg/kg	ND	ND	ND	ND	4
21	1,2-二氯乙烷	μg/kg	ND	ND	ND	ND	5
22	三氯乙烯	μg/kg	ND	ND	ND	ND	2.8
23	1,2-二氯丙烷	μg/kg	4.2	ND	ND	ND	5
24	甲苯	μg/kg	ND	ND	ND	ND	1200
25	1,1,2-三氯乙烷	μg/kg	ND	ND	ND	ND	2.8
26	四氯乙烯	μg/kg	ND	ND	ND	ND	53
27	氯苯	μg/kg	ND	ND	ND	ND	270
28	1,1,1,2-四氯乙烷	μg/kg	ND	ND	ND	ND	10
29	乙苯	μg/kg	ND	ND	ND	ND	28
30	间,对-二甲苯	μg/kg	ND	ND	ND	ND	570

31	邻二甲苯	µg/kg	ND	ND	ND	ND	640
32	苯乙烯	µg/kg	ND	ND	ND	ND	1290
33	1,1,2,2-四氯乙烷	µg/kg	6.0	ND	ND	5.4	6.8
34	1,2,3-三氯丙烷	µg/kg	59.1	9.7	ND	53.8	0.5
35	1,4-二氯苯	µg/kg	ND	ND	ND	ND	20
36	1,2-二氯苯	µg/kg	48.2	14.8	ND	35.5	560
37	丙酮	µg/kg	ND	ND	ND	ND	/
38	2-氯苯酚	mg/kg	ND	ND	ND	ND	2256
39	硝基苯	mg/kg	ND	ND	ND	ND	76
40	萘	mg/kg	ND	ND	ND	ND	70
41	苯并[a]蒽	mg/kg	ND	ND	ND	ND	15
42	蒽	mg/kg	ND	ND	ND	ND	1293
43	苯并[b]荧蒽	mg/kg	ND	ND	ND	ND	15
44	苯并[k]荧蒽	mg/kg	ND	ND	ND	ND	151
45	苯并[a]芘	mg/kg	ND	ND	ND	ND	1.5
46	茚并[1,2,3-cd]芘	mg/kg	ND	ND	ND	ND	15
47	二苯并[a,h]蒽	mg/kg	ND	ND	ND	ND	1.5
48	苯胺	mg/kg	ND	ND	ND	ND	260

表 8-2 土壤样品监测结果（续 3）

样品编号			T13	T14	T15	T16	T17	GB 36600-2018 第 二类用地筛选 值（mg/kg）
点位			T6	T6	T6	T4	T4	
采样深度			0.2-0.5m	1.0-1.5m	4.5-5.0m	0.2-0.5m	1.0-1.5m	
序号	项目	单位	棕色填土	灰色粘土	灰色粉土	棕色填土	灰色粘土	
1	pH 值	/	7.57	7.11	8.14	8.03	8.00	/
2	砷	mg/kg	6.59	4.99	4.10	4.37	5.31	60
3	汞	mg/kg	0.116	0.097	0.111	0.095	0.073	38
4	镉	mg/kg	0.09	0.10	0.11	0.12	0.11	65

5	铅	mg/kg	16.7	24.4	35.7	17.6	16.6	800
6	六价铬	mg/kg	ND	ND	ND	ND	ND	5.7
7	铜	mg/kg	19	20	15	15	12	18000
8	镍	mg/kg	28	25	23	38	29	900
9	石油烃 (C ₆ -C ₉)	mg/kg	0.11	0.14	0.17	0.25	0.23	/
10	氯甲烷	µg/kg	ND	ND	ND	ND	ND	37
11	氯乙烯	µg/kg	ND	ND	ND	ND	ND	0.43
12	1,1-二氯乙烯	µg/kg	ND	ND	ND	ND	ND	66
13	二氯甲烷	µg/kg	ND	ND	ND	ND	ND	616
14	反式-1,2-二氯乙烯	µg/kg	ND	ND	ND	ND	ND	54
15	1,1-二氯乙烷	µg/kg	ND	ND	ND	ND	ND	9
16	顺式-1,2-二氯乙烯	µg/kg	ND	ND	ND	ND	ND	596
17	氯仿	µg/kg	8.0	7.8	17.0	6.6	9.7	0.9
18	1,1,1-三氯乙烷	µg/kg	ND	ND	ND	ND	ND	840
19	四氯化碳	µg/kg	ND	ND	ND	ND	ND	2.8
20	苯	µg/kg	ND	ND	ND	ND	ND	4
21	1,2-二氯乙烷	µg/kg	ND	ND	ND	ND	ND	5
22	三氯乙烯	µg/kg	ND	ND	ND	ND	ND	2.8
23	1,2-二氯丙烷	µg/kg	ND	ND	ND	ND	ND	5
24	甲苯	µg/kg	ND	ND	ND	ND	ND	1200
25	1,1,2-三氯乙烷	µg/kg	ND	ND	ND	ND	ND	2.8
26	四氯乙烯	µg/kg	ND	ND	ND	ND	ND	53
27	氯苯	µg/kg	ND	ND	ND	ND	ND	270
28	1,1,1,2-四氯乙烷	µg/kg	ND	ND	ND	ND	ND	10
29	乙苯	µg/kg	ND	ND	ND	ND	ND	28

30	间,对-二甲苯	µg/kg	ND	ND	ND	ND	ND	570
31	邻二甲苯	µg/kg	ND	ND	ND	ND	ND	640
32	苯乙烯	µg/kg	ND	ND	ND	ND	ND	1290
33	1,1,2,2-四氯乙烷	µg/kg	2.7	ND	6.3	ND	ND	6.8
34	1,2,3-三氯丙烷	µg/kg	25.7	ND	66.7	8.5	14.6	0.5
35	1,4-二氯苯	µg/kg	ND	ND	ND	ND	ND	20
36	1,2-二氯苯	µg/kg	30.6	9.0	77.8	27.5	37.9	560
37	丙酮	µg/kg	ND	ND	ND	ND	ND	/
38	2-氯苯酚	mg/kg	ND	ND	ND	ND	ND	2256
39	硝基苯	mg/kg	ND	ND	ND	ND	ND	76
40	萘	mg/kg	ND	ND	ND	ND	ND	70
41	苯并[a]蒽	mg/kg	ND	ND	ND	ND	ND	15
42	蒽	mg/kg	ND	ND	ND	ND	ND	1293
43	苯并[b]荧蒽	mg/kg	ND	ND	ND	ND	ND	15
44	苯并[k]荧蒽	mg/kg	ND	ND	ND	ND	ND	151
45	苯并[a]芘	mg/kg	ND	ND	ND	ND	ND	1.5
46	茚并[1,2,3-cd]芘	mg/kg	ND	ND	ND	ND	ND	15
47	二苯并[a,h]蒽	mg/kg	ND	ND	ND	ND	ND	1.5
48	苯胺	mg/kg	ND	ND	ND	ND	ND	260

表 8-2 土壤样品监测结果（续 4）

样品编号			T18	T19	T20	T21	GB 36600-2018 第二类用地 筛选值 (mg/kg)
点位			T4	T2	T2	T2	
采样深度			4.5-5.0m	0.2-0.5m	1.0-1.5m	4.5-5.0m	
序号	项目	单位	灰色粉土	棕色填土	灰色粘土	灰色粉土	
1	pH 值	/	7.75	7.86	8.07	7.71	/

2	砷	mg/kg	5.92	5.47	4.89	5.43	60
3	汞	mg/kg	0.100	0.113	0.104	0.100	38
4	镉	mg/kg	0.10	0.04	0.11	0.04	65
5	铅	mg/kg	20.6	31.4	19.6	17.9	800
6	六价铬	mg/kg	ND	ND	ND	ND	5.7
7	铜	mg/kg	18	27	22	22	18000
8	镍	mg/kg	27	25	29	31	900
9	石油烃 (C ₆ -C ₉)	mg/kg	0.07	0.10	0.18	0.30	/
10	氯甲烷	μg/kg	ND	ND	ND	ND	37
11	氯乙烯	μg/kg	ND	ND	ND	ND	0.43
12	1,1-二氯乙 烯	μg/kg	ND	ND	ND	ND	66
13	二氯甲烷	μg/kg	ND	ND	ND	ND	616
14	反式-1,2-二 氯乙烯	μg/kg	ND	ND	ND	ND	54
15	1,1-二氯乙 烷	μg/kg	ND	ND	ND	ND	9
16	顺式-1,2-二 氯乙烯	μg/kg	ND	ND	ND	ND	596
17	氯仿	μg/kg	ND	11.0	12.5	10.5	0.9
18	1,1,1-三氯乙 烷	μg/kg	ND	ND	ND	ND	840
19	四氯化碳	μg/kg	ND	ND	ND	ND	2.8
20	苯	μg/kg	ND	ND	ND	ND	4
21	1,2-二氯乙 烷	μg/kg	ND	ND	ND	ND	5
22	三氯乙烯	μg/kg	ND	ND	ND	ND	2.8
23	1,2-二氯丙 烷	μg/kg	ND	ND	ND	ND	5
24	甲苯	μg/kg	ND	ND	ND	ND	1200
25	1,1,2-三氯乙 烷	μg/kg	ND	ND	ND	ND	2.8
26	四氯乙烯	μg/kg	ND	ND	ND	ND	53

27	氯苯	μg/kg	ND	ND	ND	ND	270
28	1,1,1,2-四氯乙烷	μg/kg	ND	ND	ND	ND	10
29	乙苯	μg/kg	ND	ND	ND	ND	28
30	间,对-二甲苯	μg/kg	ND	ND	ND	ND	570
31	邻二甲苯	μg/kg	ND	ND	ND	ND	640
32	苯乙烯	μg/kg	ND	ND	ND	ND	1290
33	1,1,2,2-四氯乙烷	μg/kg	ND	ND	ND	ND	6.8
34	1,2,3-三氯丙烷	μg/kg	ND	ND	ND	ND	0.5
35	1,4-二氯苯	μg/kg	ND	ND	ND	ND	20
36	1,2-二氯苯	μg/kg	94.9	32.8	50.0	49.2	560
37	丙酮	μg/kg	ND	ND	ND	ND	/
38	2-氯苯酚	mg/kg	ND	ND	ND	ND	2256
39	硝基苯	mg/kg	ND	ND	ND	ND	76
40	萘	mg/kg	ND	ND	ND	ND	70
41	苯并[a]蒽	mg/kg	ND	ND	ND	ND	15
42	蒽	mg/kg	ND	ND	ND	ND	1293
43	苯并[b]荧蒽	mg/kg	ND	ND	ND	ND	15
44	苯并[k]荧蒽	mg/kg	ND	ND	ND	ND	151
45	苯并[a]芘	mg/kg	ND	ND	ND	ND	1.5
46	茚并[1,2,3-cd]芘	mg/kg	ND	ND	ND	ND	15
47	二苯并[a,h]蒽	mg/kg	ND	ND	ND	ND	1.5
48	苯胺	mg/kg	ND	ND	ND	ND	260

3、监测结果分析

通过土壤样品的实验室分析结果,得到调查场地各采样位点及场地外对照点不同深度土壤的金属类、有机类污染物浓度分布;本次监测结果均以《土壤环境质量 建设用地土壤污染风险管控标准(试行)》(GB36600-2018)规定的第二

类建设用地污染物管控值予以判定，详见表8-3。

表 8-3 本次场地环境质量监测土壤检测结果分析与评价

指标	单位	浓度范围		含量最高点 位及深度	评价标准 mg/kg	检出率 (%)	最高占标 率 (%)	判定结果
		最小值	最大值					
pH 值	/	7.11	8.14	T6 4.5-5.0m	/	100	/	/
砷	mg/kg	4.10	8.23	T07 0.2-0.5m	60	100	13.72	未超标
汞	mg/kg	0.073	0.152	T10 1.0-1.5m	38	100	0.40	未超标
镉	mg/kg	0.04	0.15	T09 0.2-0.5m	65	100	0.22	未超标
铅	mg/kg	16.6	44.2	T09 0.2-0.5m	800	100	5.52	未超标
六价铬	mg/kg	ND	ND	/	5.7	0	0	未超标
铜	mg/kg	7	27	T02 0.2-0.5m	18000	100	0.15	未超标
镍	mg/kg	22	38	T04 0.2-0.5m	900	100	4.22	未超标
石油烃 (C ₆ -C ₉)	mg/kg	0.05	0.64	T07 0.2-0.5m	/	100	/	/
氯甲烷	μg/kg	ND	ND	/	37	0	0	未超标
氯乙烯	μg/kg	ND	ND	/	0.43	0	0	未超标
1,1-二氯乙烯	μg/kg	ND	ND	/	66	0	0	未超标
二氯甲烷	μg/kg	ND	ND	/	616	0	0	未超标
反式-1,2-二氯乙烯	μg/kg	ND	ND	/	54	0	0	未超标
1,1-二氯乙烷	μg/kg	ND	ND	/	9	0	0	未超标
顺式-1,2-二氯乙烯	μg/kg	ND	ND	/	596	0	0	未超标
氯仿	μg/kg	6.1	110	T4 4.5-5.0m	0.9	95	12.22	未超标
1,1,1-三氯乙烷	μg/kg	ND	ND	/	840	0	0	未超标
四氯化碳	μg/kg	ND	ND	/	2.8	0	0	未超标
苯	μg/kg	ND	ND	/	4	0	0	未超标
1,2-二氯乙烷	μg/kg	ND	ND	/	5	0	0	未超标

三氯乙烯	μg/kg	ND	ND	/	2.8	0	0	未超标
1,2-二氯丙烷	μg/kg	4.2	108	T4 4.5-5.0m	5	14	2.16	未超标
甲苯	μg/kg	ND	ND	/	1200	0	0	未超标
1,1,2-三氯乙烷	μg/kg	ND	ND	/	2.8	0	0	未超标
四氯乙烯	μg/kg	ND	ND	/	53	0	0	未超标
氯苯	μg/kg	ND	ND	/	270	0	0	未超标
1,1,1,2-四氯乙烷	μg/kg	ND	ND	/	10	0	0	未超标
乙苯	μg/kg	ND	ND	/	28	0	0	未超标
间,对-二甲苯	μg/kg	ND	ND	/	570	0	0	未超标
邻二甲苯	μg/kg	ND	ND	/	640	0	0	未超标
苯乙烯	μg/kg	ND	ND	/	1290	0	0	未超标
1,1,2,2-四氯乙烷	μg/kg	2.7	6.3	T4 4.5-5.0m	6.8	19	0.09	未超标
1,2,3-三氯丙烷	μg/kg	4.7	66.7	T4 4.5-5.0m	0.5	43	13.34	未超标
1,4-二氯苯	μg/kg	ND	ND	/	20	0	0	未超标
1,2-二氯苯	μg/kg	8.4	94.9	T9 1.0-1.5m	560	95	0.02	未超标
丙酮	μg/kg	ND	ND	/	/	0	0	未超标
2-氯苯酚	mg/kg	ND	ND	/	2256	0	0	未超标
硝基苯	mg/kg	ND	ND	/	76	0	0	未超标
萘	mg/kg	ND	ND	/	70	0	0	未超标
苯并[a]蒽	mg/kg	ND	ND	/	15	0	0	未超标
蒎	mg/kg	ND	ND	/	1293	0	0	未超标
苯并[b]荧蒽	mg/kg	ND	ND	/	15	0	0	未超标
苯并[k]荧蒽	mg/kg	ND	ND	/	151	0	0	未超标
苯并[a]芘	mg/kg	ND	ND	/	1.5	0	0	未超标
茚并[1,2,3-cd]芘	mg/kg	ND	ND	/	15	0	0	未超标
二苯并[a,h]蒽	mg/kg	ND	ND	/	1.5	0	0	未超标
苯胺	mg/kg	ND	ND	/	260	0	0	未超标

8.2 地下水监测结果分析

1) 分析方法

检测实验室在开展企业用地调查样品分析测试时，其使用的分析方法应为《全国土壤污染状况详查土壤样品分析测试方法技术规定》和《全国土壤污染状况详查地下水样品分析测试方法技术规定》中推荐的分析方法或其资质认定范围内的国家标准、区域标准、行业标准及国际标准方法，出具的检测报告应加盖实验室资质认定标识。检测实验室应确保目标污染物的方法检出限满足对应的建设用地土壤污染风险筛选值的要求。

检测实验室在正式开展企业用地调查样品分析测试任务之前，完成对所选用分析测试方法的检出限、测定下限、精密度、准确度、线性范围等方法各项特性指标的确认，并形成相关质量记录。本地块地下水样品各检测因子实验室检测方法和检出限见表8-4。

表 8-4 本次调查地下水样品各检测因子实验室检测方法和检出限

样品类别	项目	方法	检出限	单位
地下水	pH 值	HJ 1147-2020	/	/
地下水	色度	HJ 1182-2021	2	倍
地下水	臭和味	GB/T 5750.4-2006 3.1	/	无量纲
地下水	浑浊度	HJ 1075-2019	0.3	NTU
地下水	肉眼可见物	GB/T 5750.4-2006 4.1	/	无量纲
地下水	总硬度	GB/T 5750.4-2006	1.0	mg/L
地下水	溶解性总固体	GB/T 5750.4-2006	/	mg/L
地下水	硫酸盐	HJ 84-2016	0.018	mg/L
地下水	氯化物	HJ 84-2016	0.007	mg/L
地下水	氟化物	HJ 84-2016	0.006	mg/L
地下水	挥发酚	HJ 503-2009	0.0003	mg/L
地下水	阴离子表面活性剂	GB/T 7494-1987	0.05	mg/L
地下水	耗氧量	GB/T 5750.7-2006	0.05	mg/L
地下水	氨氮	HJ 535-2009	0.025	mg/L
地下水	硫化物	HJ 1226-2021	0.003	mg/L
地下水	六价铬	GB/T 5750.6-2006	0.004	mg/L
地下水	亚硝酸盐	GB/T 7493-1987	0.003	mg/L
地下水	硝酸盐	HJ/T 346-2007	0.08	mg/L

地下水	氰化物	HJ 484-2009	0.004	mg/L
地下水	石油烃 (C ₆ -C ₉)	HJ 893-2017	0.02	mg/L
地下水	铁	HJ 776-2015	0.01	mg/L
地下水	锰	HJ 776-2015	0.01	mg/L
地下水	锌	HJ 776-2015	0.009	mg/L
地下水	铝	HJ 776-2015	0.009	mg/L
地下水	钠	HJ 776-2015	0.03	mg/L
地下水	铜	HJ 776-2015	0.04	mg/L
地下水	镍	HJ 776-2015	0.007	mg/L
地下水	镉	HJ 776-2015	0.005	mg/L
地下水	铅	HJ 776-2015	0.1	mg/L
地下水	硒	HJ 694-2014	0.4	μg/L
地下水	砷	HJ 694-2014	0.3	μg/L
地下水	汞	HJ 694-2014	0.04	μg/L
地下水	丙酮	水和废水中挥发性有机物含量的测定 SZHY-SOP-18 (参照 EPA 5030C: 2003 和 EPA 8260D: 2018)	1.0×10 ⁻³	mg/L
地下水	碘化物	地下水水质分析方法 第 56 部分: 碘化物的测定 淀粉分光光度法 DZ/T 0064.56-2021	0.025	mg/L
地下水	氯乙烯	HJ 810-2016	0.7	μg/L
地下水	1,1-二氯乙烯	HJ 810-2016	1.3	μg/L
地下水	二氯甲烷	HJ 810-2016	0.6	μg/L
地下水	反式-1,2-二氯乙烯	HJ 810-2016	0.6	μg/L
地下水	1,1-二氯乙烷	HJ 810-2016	0.7	μg/L
地下水	顺式-1,2-二氯乙烯	HJ 810-2016	0.5	μg/L
地下水	氯仿	HJ 810-2016	1.1	μg/L
地下水	1,1,1-三氯乙烷	HJ 810-2016	0.8	μg/L
地下水	四氯化碳	HJ 810-2016	0.8	μg/L
地下水	1,2-二氯乙烷	HJ 810-2016	0.8	μg/L
地下水	苯	HJ 810-2016	0.8	μg/L
地下水	三氯乙烯	HJ 810-2016	0.8	μg/L
地下水	1,2-二氯丙烷	HJ 810-2016	0.8	μg/L
地下水	甲苯	HJ 810-2016	1.0	μg/L
地下水	1,1,2-三氯乙烷	HJ 810-2016	0.9	μg/L
地下水	四氯乙烯	HJ 810-2016	0.8	μg/L
地下水	氯苯	HJ 810-2016	1.0	μg/L
地下水	1,1,1,2-四氯乙	HJ 810-2016	0.6	μg/L

	烷			
地下水	乙苯	HJ 810-2016	1.0	μg/L
地下水	对/间二甲苯	HJ 810-2016	0.7	μg/L
地下水	邻-二甲苯	HJ 810-2016	0.8	μg/L
地下水	苯乙烯	HJ 810-2016	0.8	μg/L
地下水	1,1,2,2-四氯乙烷	HJ 810-2016	0.9	μg/L
地下水	1,2,3-三氯丙烷	HJ 810-2016	0.6	μg/L
地下水	1,4-二氯苯	HJ 810-2016	0.8	μg/L
地下水	1,2-二氯苯	HJ 810-2016	0.9	μg/L
地下水	苯胺	液相色谱法《水和废水监测分析方法》(第四版增补版) 国家环境保护总局(2002) 4.4.5	0.3	μg/L
地下水	硝基苯	HJ 648-2013	0.17	μg/L
地下水	萘	《水和废水监测分析方法》(第四版增补版) 国家环境保护总局(2002年)	1.0	ng/L
地下水	苯并[a]蒽	《水和废水监测分析方法》(第四版增补版) 国家环境保护总局(2002年)	1.0	ng/L
地下水	蒽	《水和废水监测分析方法》(第四版增补版) 国家环境保护总局(2002年)	1.0	ng/L
地下水	苯并[b]荧蒽	《水和废水监测分析方法》(第四版增补版) 国家环境保护总局(2002年)	1.0	ng/L
地下水	苯并[k]荧蒽	《水和废水监测分析方法》(第四版增补版) 国家环境保护总局(2002年)	1.0	ng/L
地下水	苯并[a]芘	《水和废水监测分析方法》(第四版增补版) 国家环境保护总局(2002年)	1.0	ng/L
地下水	茚并[1,2,3-cd]芘	《水和废水监测分析方法》(第四版增补版) 国家环境保护总局(2002年)	1.0	ng/L
地下水	二苯并[a,h]蒽	《水和废水监测分析方法》(第四版增补版) 国家环境保护总局(2002年)	1.0	ng/L
地下水	2-氯酚	HJ 676-2013	1.1	μg/L

2) 各点位监测结果

本项目地下水样品监测结果具体见表8-5。

表 8-5 地下水样品监测结果

点位			D1	D2	D3	D4 (对照点)	GB/T 14848-2017 IV 类限值
序	项目	单位	微浑无味	微浑无味	微浑无味	微浑无味	

号							
1	pH 值	/	7.2	7.0	7.1	7.1	5.5≤pH<6.5; 8.5 <pH≤9.0
2	色度	倍	2	2	2	ND	/
3	臭和味	无量纲	无	无	微弱	无	无
4	浑浊度	NTU	25	28	32	ND	10NTU
5	肉眼可见物	无量纲	无	无	无	无	无
6	总硬度	mg/L	315	313	220	505	650mg/L
7	溶解性总固体	mg/L	850	828	1110	964	2000mg/L
8	硫酸盐	mg/L	108	15.7	8.92	84.4	350mg/L
9	氯化物	mg/L	68.2	37.3	45.1	51.9	350mg/L
10	氟化物	mg/L	0.416	0.720	0.652	0.099	2.0 mg/L
11	挥发酚	mg/L	0.0017	0.0024	0.0011	0.0054	0.01mg/L
12	阴离子表面活性剂	mg/L	0.067	0.076	0.113	0.054	0.3mg/L
13	耗氧量	mg/L	5.30	6.72	7.96	1.60	10.0 mg/L
14	氨氮	mg/L	0.432	1.46	1.03	0.043	1.50mg/L
15	硫化物	mg/L	ND	ND	ND	ND	0.10mg/L
16	六价铬	mg/L	ND	ND	ND	ND	0.10mg/L
17	亚硝酸盐	mg/L	0.005	0.003	ND	0.050	4.80mg/L
18	硝酸盐	mg/L	0.19	0.20	0.40	9.17	30.0mg/L
19	氰化物	mg/L	ND	ND	ND	ND	0.1mg/L
20	石油烃(C ₆ -C ₉)	mg/L	ND	ND	ND		/
21	铁	mg/L	0.02	0.02	0.02	ND	2.0mg/L
22	锰	mg/L	ND	ND	ND	0.01	1.50mg/L
23	锌	mg/L	ND	ND	ND	ND	5.00mg/L
24	铝	mg/L	0.044	0.026	0.011	0.023	0.50mg/L
25	钠	mg/L	16.1	12.3	11.6	10.9	400mg/L
26	铜	mg/L	ND	ND	ND	ND	1.50mg/L

27	镍	mg/L	ND	ND	ND	ND	0.10mg/L
28	镉	mg/L	ND	ND	ND	ND	0.01mg/L
29	铅	mg/L	ND	ND	ND	ND	0.10mg/L
30	硒	μg/L	ND	ND	ND	ND	0.1mg/L
31	砷	μg/L	0.9	0.9	0.9	1.1	0.05mg/L
32	汞	μg/L	ND	ND	ND	ND	0.002mg/L
33	丙酮	mg/L	ND	ND	ND	ND	/
34	碘化物	mg/L	0.152	0.032	0.413	ND	0.50mg/L
35	氯乙烯	μg/L	ND	ND	ND	ND	90.0μg/L
36	1,1-二氯乙烯	μg/L	ND	ND	ND	ND	60.0μg/L
37	二氯甲烷	μg/L	ND	ND	ND	ND	500μg/L
38	反式-1,2-二氯乙烯	μg/L	ND	ND	ND	ND	/
39	1,1-二氯乙烷	μg/L	ND	ND	ND	ND	/
40	顺式-1,2-二氯乙烯	μg/L	ND	ND	ND	ND	/
41	氯仿	μg/L	ND	ND	ND	ND	300μg/L
42	1,1,1-三氯乙烷	μg/L	ND	ND	ND	ND	4000μg/L
43	四氯化碳	μg/L	ND	ND	ND	ND	50.0μg/L
44	1,2-二氯乙烷	μg/L	ND	ND	ND	ND	40.0μg/L
45	苯	μg/L	0.9	2.7	4.4	ND	120μg/L
46	三氯乙烯	μg/L	ND	ND	ND	ND	210μg/L
47	1,2-二氯丙烷	μg/L	ND	ND	ND	ND	60.0 μg/L
48	甲苯	μg/L	ND	ND	ND	ND	1400μg/L
49	1,1,2-三氯乙烷	μg/L	ND	ND	ND	ND	60.0μg/L
50	四氯乙烯	μg/L	ND	ND	ND	ND	300μg/L
51	氯苯	μg/L	ND	ND	ND	ND	600μg/L
52	1,1,1,2-四氯乙	μg/L	ND	ND	ND	ND	/

	烷						
53	乙苯	μg/L	ND	ND	ND	ND	600μg/L
54	对/间二甲苯	μg/L	ND	ND	ND	ND	1000μg/L
55	邻-二甲苯	μg/L	ND	ND	0.9	ND	
56	苯乙烯	μg/L	ND	ND	ND	ND	40.0μg/L
57	1,1,2,2-四氯乙烷	μg/L	ND	ND	ND	ND	/
58	1,2,3-三氯丙烷	μg/L	ND	ND	ND	ND	/
59	1,4-二氯苯	μg/L	ND	ND	ND	ND	600μg/L
60	1,2-二氯苯	μg/L	ND	ND	ND	ND	2000μg/L
61	苯胺	μg/L	ND	ND	ND	ND	/
62	硝基苯	μg/L	ND	ND	ND	ND	/
63	萘	ng/L	ND	ND	ND	ND	600μg/L
64	苯并[a]蒽	ng/L	ND	ND	ND	ND	/
65	蒽	ng/L	ND	ND	ND	ND	/
66	苯并[b]荧蒽	ng/L	ND	ND	ND	ND	8.0μg/L
67	苯并[k]荧蒽	ng/L	ND	ND	ND	ND	/
68	苯并[a]芘	ng/L	ND	ND	ND	ND	0.50μg/L
69	茚并[1,2,3-cd]芘	ng/L	ND	ND	ND	ND	/
70	二苯并[a,h]蒽	ng/L	ND	ND	ND	ND	/
71	2-氯酚	μg/L	ND	ND	ND	ND	/

3) 监测结果分析

通过对地下水样品的实验室分析,得到调查场地各采样位点地下水的常规指标、重金属、有机类污染物浓度分布;本次检测结果均以《地下水质量标准》(GB/T 14848-2017)规定的IV类水标准限值予以判定,详见表8-6。

表 8-6 本次场地环境质量监测地下水检测结果分析与评价

指标	单位	浓度范围		含量最高点位	评价标准	检出率 (%)	最高占标率 (%)	判定结果
		最小值	最大值					
pH 值	/	7.0	7.2	D1	5.5≤pH<6.5; 8.5<pH≤9.0	100	/	未超标
色度	倍	ND	2	D1、D2、D3	/	/	/	/
臭和味	无量纲	/	/	/	无	/	/	/
浑浊度	NTU	ND	32	D1、D2、D3	10	/	/	/
肉眼可见物	无量纲	/	/	/	无	/	/	/
总硬度	mg/L	220	505	D4	650mg/L	100	77.69	未超标
溶解性总固体	mg/L	828	1110	D3	2000mg/L	100	55.50	未超标
硫酸盐	mg/L	8.92	108	D1	350mg/L	100	30.86	未超标
氯化物	mg/L	37.3	68.2	D1	68.2mg/L	100	19.4	未超标
氟化物	mg/L	0.099	0.720	D2	2.0 mg/L	100	36.00	未超标
挥发酚	mg/L	0.0011	0.0054	D4	0.01mg/L	100	54.00	未超标
阴离子表面活性剂	mg/L	0.054	0.113	D3	0.3mg/L	100	37.67	未超标
耗氧量	mg/L	1.60	7.96	D3	10.0 mg/L	100	79.60	未超标
氨氮	mg/L	0.043	1.46	D2	1.50mg/L	100	97.33	未超标
硫化物	mg/L	ND	ND	/	0.10mg/L	0	0	未超标
六价铬	mg/L	ND	ND	/	0.10mg/L	0	0	未超标
亚硝酸盐	mg/L	ND	0.050	D4	4.80mg/L	75	1.04	未超标
硝酸盐	mg/L	0.19	9.17	D4	30.0mg/L	100	30.57	未超标
氰化物	mg/L	ND	ND	/	0.1mg/L	0	0	未超标
石油烃 (C ₆ -C ₉)	mg/L	ND	ND	/	/	/	/	/
铁	mg/L	ND	0.02	D1、D2、D3	2.0mg/L	75	1.00	未超标
锰	mg/L	ND	0.01	D4	1.50mg/L	25	0.67	未超标
锌	mg/L	ND	ND	/	5.00mg/L	0	0	未超标
铝	mg/L	0.011	0.044	D1	0.50mg/L	100	8.80	未超标

钠	mg/L	10.9	16.1	D1	400mg/L	100	4.03	未超标
铜	mg/L	ND	ND	/	1.50mg/L	0	0	未超标
镍	mg/L	ND	ND	/	0.10mg/L	0	0	未超标
镉	mg/L	ND	ND	/	0.01mg/L	0	0	未超标
铅	mg/L	ND	ND	/	0.10mg/L	0	0	未超标
硒	µg/L	ND	ND	/	0.1mg/L	0	0	未超标
砷	µg/L	0.9	1.1	D4	0.05mg/L	100	2.20	未超标
汞	µg/L	ND	ND	/	0.002mg/L	0	0	未超标
丙酮	mg/L	ND	ND	/	/	/	/	/
碘化物	mg/L	ND	0.413	D3	0.50mg/L	75	82.60	未超标
氯乙烯	µg/L	ND	ND	/	90.0µg/L	0	0	未超标
1,1-二氯乙烯	µg/L	ND	ND	/	60.0µg/L	0	0	未超标
二氯甲烷	µg/L	ND	ND	/	500µg/L	0	0	未超标
反式-1,2-二氯乙烯	µg/L	ND	ND	/	/	/	/	/
1,1-二氯乙烷	µg/L	ND	ND	/	/	/	/	/
顺式-1,2-二氯乙烯	µg/L	ND	ND	/	/	/	/	/
氯仿	µg/L	ND	ND	/	300µg/L	0	0	未超标
1,1,1-三氯乙烷	µg/L	ND	ND	/	4000µg/L	0	0	未超标
四氯化碳	µg/L	ND	ND	/	50.0µg/L	0	0	未超标
1,2-二氯乙烷	µg/L	ND	ND	/	40.0µg/L	0	0	未超标
苯	µg/L	ND	4.4	/	120µg/L	75	3.67	未超标
三氯乙烯	µg/L	ND	ND	/	210µg/L	0	0	未超标
1,2-二氯丙烷	µg/L	ND	ND	/	60.0 µg/L	0	0	未超标
甲苯	µg/L	ND	ND	/	1400µg/L	0	0	未超标
1,1,2-三氯乙烷	µg/L	ND	ND	/	60.0µg/L	0	0	未超标
四氯乙烯	µg/L	ND	ND	/	300µg/L	0	0	未超标
氯苯	µg/L	ND	ND	/	600µg/L	0	0	未超标
1,1,1,2-四氯乙烷	µg/L	ND	ND	/	/	/	/	/

乙苯	μg/L	ND	ND	/	600μg/L	0	0	未超标
对/间二甲苯	μg/L	ND	ND	/	1000μg/L	0	0	未超标
邻-二甲苯	μg/L	ND	0.9	D3		25	0.09	
苯乙烯	μg/L	ND	ND	/	40.0	0	0	未超标
1,1,2,2-四氯乙烷	μg/L	ND	ND	/	/	/	/	/
1,2,3-三氯丙烷	μg/L	ND	ND	/	/	/	/	/
1,4-二氯苯	μg/L	ND	ND	/	600	0	0	未超标
1,2-二氯苯	μg/L	ND	ND	/	2000	0	0	未超标
苯胺	μg/L	ND	ND	/	/	/	/	/
硝基苯	μg/L	ND	ND	/	/	/	/	/
萘	ng/L	ND	ND	/	600	0	0	未超标
苯并[a]蒽	ng/L	ND	ND	/	/	/	/	/
蒽	ng/L	ND	ND	/	/	/	/	/
苯并[b]荧蒽	ng/L	ND	ND	/	8.0	0	0	未超标
苯并[k]荧蒽	ng/L	ND	ND	/	/	/	/	/
苯并[a]芘	ng/L	ND	ND	/	0.50	0	0	未超标
茚并[1,2,3-cd]芘	ng/L	ND	ND	/	/	/	/	/
二苯并[a,h]蒽	ng/L	ND	ND	/	/	/	/	/
2-氯酚	μg/L	ND	ND	/	/	/	/	/

9 质量保证与质量控制

9.1 自行监测质量体系

本次土壤和地下水监测的实验室分析工作有江苏国创环保科技有限公司统一负责，公司拥有江苏省市场监督管理局颁发的检验检测机构资质认定证书。

江苏国创环保科技有限公司参照RB/T 214-2017和环境领域《补充要求》中规定的所有要素，建立与环境监测业务相适应的质量管理体系并有效运行和持续改进，保证客观、公正、独立地从事环境监测活动。具体情况如下：

(1) 质量管理体系形成文件，阐明与质量有关的政策，包括质量方针，目标和承诺。管理体系文件主要由质量管理手册、程序文件、作业指导书、技术记录及质量记录等文件构成。

(2) 建立和保持控制其管理体系的内部和外部文件的程序，明确文件的批准、发布、标识、变更和废止，防止使用无效、作废的文件。所有与环境监测活动相关的文件，包括环境质量标准、污染源排放标准、环境保护基础标准、监测技术规范、监测方法标准、质量管理体系文件等，均应受控。

(3) 制定年度质量管理计划，明确质量管理的目标、要求、任务、分工、职责和进度安排等，其内容应包括日常环境监测活动中采取的质量保证和质量控制措施及其评价方法、质量控制考核、实验室间比对、内部质量监督活动、能力验证、内部审核、管理评审等。质量管理计划的实施结果及时记录并输入管理评审。

(4) 对环境监测点位布设、样品采集、现场测试、样品运输保存、样品流转、样品制备、样品前处理、分析测试、数据处理和监测报告等实施质量保证和质量控制措施。

9.2 监测方案制定的质量保证与控制

1、监测方案的制定

监测方案由调查人员严格按照《建设用地土壤环境调查评估技术指南》（公告 2017 年第 72 号令）、《建设用地土壤污染状况调查技术导则》（HJ

25.1-2019)、《江苏省土壤污染防治工作方案》(苏政发[2016]169号)等指导文件进行制定,并在内部通过实验室技术负责人评估、审核后执行,以确保监测方案在技术上科学、合理、可行,同时确保监测方案在制定过程中无偏离。各项质量控制工作内容如下表9-1:

表 9-1 质量控制工作安排表

质量控制人员	职责
现场质量控制	保证现场钻探、取样、样品保存过程满足项目实施方案等要求。当现场工作不满足质量控制要求时,现场质量控制人员有权因质量控制原因停止现场包括项目团队及分包商在内所有人员的工作,并提出整改要求
质量审核	由项目负责人指定技术负责人,主要负责项目实施方案及项目成果的审核工作
质量保障协调	质量保障协调员负责就钻探、取样、样品保存、递送、分析等问题与包括业主、分包商和实验室在内的各方进行协调

本项目按照《建设用地土壤污染状况调查技术导则》(HJ 25.1-2019)、《建设用地土壤污染风险管控和修复监测技术导则》(HJ 25.2-2019)、《建设用地土壤污染风险评估技术导则》(HJ 25.3-2019)的要求,组织做好地块布点、样品采集保存和流转、实验室分析及质量控制、风险分级等工作。负责样品检测的实验室具有有效期内的 CMA 资质,且检测能力包含《土壤环境质量 建设用地土壤污染风险管控标准(试行)》(GB 36600-2018)中表 1 基本项目、《地下水质量标准》(GB/T 14848-2017)中表 1 基本项目和其他项目中重金属、无机物、挥发性有机物、半挥发性有机物等。

2、实验室质量保证措施如下

检测实验室制定总体质量管理方案,承担现场取样、样品制备、测试、留样保存阶段的整体质量责任,任务完成后做好整理质量自评估工作;按照相关要求上报检测数据及质控数据,接受省级质控单位的数据审核;按照要求开展样品复测及能力验证。

(1)质量控制要求

除调查采样过程中采集的平行样和运输空白样外,实验室在分析检测过程中,也需采取一定的内部质量控制措施,包括方法空白、实验室控制样、基体加

标等。实验室的分析质量控制要求如下：

平行样品：每20个样品提供 1 套平行样品的结果，要求无机物和金属检测项目的平行样结果的相对偏差（RD）小于 20%；有机物检测项目的平行样结果的相对偏差（RD）小于 30%；具体依据不同标准或项目要求酌情调整；

空白：每 20 个样品提供一套方法空白的结果，要求方法空白的检出值小于检出限；

实验室控制样：每 20 个样品提供一套实验室控制样品，要求无机和金属的实验室控制样检测结果的回收率控制在 80%~120%之间，有机的实验室控制样检测结果回收率控制在 70%~130%之间；

基体加标：土壤样品和水样分别按照每 20 个样品提供一套基体加标结果，基体加标结果的回收率控制在 85%~115%之间；有机检测的每个样品包括质控样品均要进行替代物加标检测，要求替代物加标挥发性有机物的回收率控制在 70%~130%；半挥发性有机物的替代物加标回收率控制在60%~130%。具体依据不同标准或项目要求酌情调整。

(2)实验室内部质量控制措施

1) 空白试验

每批次样品分析时，应进行空白试验。分析测试方法有规定的，按分析测试方法的规定进行；分析测试方法无规定时，要求每批样品或每 20 个样品应至少做 1 次空白试验。

空白样品分析测试结果一般应低于方法检出限。若空白样品分析测试结果低于方法检出限，可忽略不计；若空白样品分析测试结果略高于方法检出限但比较稳定，可进行多次重复试验，计算空白样品分析测试结果平均值并从样品分析测试结果中扣除；若空白样品分析测试结果明显超过正常值，实验室应查找原因并采取适当的纠正和预防措施， 并重新对样品进行分析测试。

2) 定量校准

①标准物质

分析仪器校准应首先选用有证标准物质。当没有有证标准物质时，也可用纯度较高（一般不低于 98%）、性质稳定的化学试剂直接配制仪器校准用标准溶液。

②校准曲线

采用校准曲线法进行定量分析时，一般应至少使用 5 个浓度梯度的标准溶液（除空白外），覆盖被测样品的浓度范围，且最低点浓度应接近方法测定下限的水平。分析测试方法有规定时，按分析测试方法的规定进行；分析测试方法无规定时，校准曲线相关系数要求为 $r > 0.999$ 。

③仪器稳定性检查

连续进样分析时，每分析测试 20 个样品，应测定一次校准曲线中间浓度点，确认分析仪器校准曲线是否发生显著变化。分析测试方法有规定的，按分析测试方法的规定进行；分析测试方法无规定时，无机检测项目分析测试相对偏差应控制在 10%以内，有机检测项目分析测试相对偏差应控制在 20%以内，超过此范围时需要查明原因，重新绘制校准曲线，并重新分析测试该批次全部样品。

3) 精密度控制

每批次样品分析时，每个检测项目（除挥发性有机物外）均须做平行双样分析。在每批次分析样品中，应随机抽取 5%的样品进行平行双样分析；当批次样品数 < 20 时，应至少随机抽取 2 个样品进行平行双样分析。

平行双样分析一般应由本实验室质量管理人员将平行双样以密码编入分析样品中交检测人员进行分析测试。

若平行双样测定值（A，B）的相对偏差（RD）在允许范围内，则该平行双样的精密度控制为合格，否则为不合格。RD 计算公式如下：

$$RD\% = \frac{|A - B|}{|A + B|} \times 100$$

平行双样分析测试合格率按每批同类型样品中单个检测项目进行统计，计算公式如下：

$$\text{合格率}\% = \frac{\text{合格样品数}}{\text{总分析样品数}} \times 100$$

对平行双样分析测试合格率要求应达到 95%。当合格率小于 95%时，应查明产生不合格结果的原因，采取适当的纠正和预防措施。除对不合格结果重新分析测试外，应再增加 5%~15%的平行双样分析比例，直至总合格率达到 95%。

4) 准确度控制

①使用有证标准物质

当具备与被测土壤或地下水样品基体相同或类似的有证标准物质时，应在每批次样品分析时同步均匀插入与被测样品含量水平相当的有证标准物质样品进行分析测试。每批次同类型分析样品要求按样品数 5%的比例插入标准物质样品；当批次分析样品数 < 20 时，应至少插入 1 个标准物质样品。

将标准物质样品的分析测试结果 (x) 与标准物质认定值 (或标准值) (μ) 进行比较，计算相对误差 (RE)。RE 计算公式如下：

$$RE\% = \frac{x - \mu}{\mu} \times 100$$

若 RE 在允许范围内，则对该标准物质样品分析测试的准确度控制为合格，否则为不合格。土壤和地下水标准物质样品中其他检测项目 RE 允许范围可参照标准物质证书给定的扩展不确定度确定。

对有证标准物质样品分析测试合格率要求应达到 100%。当出现不合格结果时，应查明其原因，采取适当的纠正和预防措施，并对该标准物质样品及与之关联的调查送检样品重新进行分析测试。

②加标回收率试验

当没有合适的土壤或地下水基体有证标准物质时，应采用基体加标回收率试验对准确度进行控制。每批次同类型分析样品中，应随机抽取 5%的样品进行加标回收率试验；当批次分析样品数 < 20 时，应至少随机抽取 1 个样品进行加标回收率试验。此外，在进行有机污染物样品分析时，最好能进行替代物加标回收率试验。

基体加标和替代物加标回收率试验应在样品前处理之前加标，加标样品与试样应在相同的前处理和分析条件下进行分析测试。加标量可视被测组分含量而定，含量高的可加入被测组分含量的 0.5~1.0 倍，含量低的可加 2~3 倍，但加标后被测组分的总量不得超出分析测试方法的测定上限。

若基体加标回收率在规定的允许范围内，则该加标回收率试验样品的准确度控制为合格，否则为不合格。土壤和地下水样品中主要检测项目基体加标回收率允许范围见技术规定，土壤和地下水样品中其他检测项目基体加标回收率允许范

围见技术规定。

对基体加标回收率试验结果合格率的要求应达到 100%。当出现不合格结果时，应查明其原因，采取适当的纠正和预防措施，并对该批次样品重新进行分析测试。

5) 分析测试数据记录与审核

检测实验室保证分析测试数据的完整性，确保全面、客观地反映分析测试结果，不得选择性地舍弃数据，人为干预分析测试结果。

检测人员应对原始数据和报告数据进行校核。对发现的可疑报告数据，应与样品分析测试原始记录进行校对。

分析测试原始记录应有检测人员和审核人员的签名。检测人员负责填写原始记录；审核人员应检查数据记录是否完整、抄写或录入计算机时是否有误、数据是否异常等，并考虑以下因素：分析方法、分析条件、数据的有效位数、数据计算和处理过程、法定计量单位和内部质量控制数据等。

审核人员应对数据的准确性、逻辑性、可比性和合理性进行审核。

(3) 实验室内部质量评价

检测实验室在完成每项企业用地调查样品分析测试任务时，对其最终报出的所有样品分析测试结果的可靠性和合理性进行全面、综合的质量评价。

3、土壤和地下水水质控样结果

土壤和地下水的质量控制样品情况详见表9-2、9-3。

表 9-2 土壤分析质量控制样品表

序号	项目	样品数量 (个)	空白				平行						加标回收率/标样考核					
			全程序空白		实验室空白		外部平行			内部平行			加标回收率			有证标准物质/实验室自配标		
			检查数(个)	合格率(%)	检查数(个)	合格率(%)	检查数(个)	控制值	合格率(%)	检查数(个)	控制值	合格率(%)	检查数(个)	控制值(%)	合格率(%)	检查数(个)	标准值(mg/kg)	合格率(%)
1	pH 值	21	/	/	/	/	3	0.3ph	100	3	0.3ph	100	/	/	/	/	/	/
2	砷	21	2	100	2	100	3	7%	100	3	7%	100	/	/	/	2	7.8±0.5	100
3	汞	21	2	100	2	100	3	12%	100	3	12%	100	/	/	/	2	0.116± 0.012	100
4	镉	21	2	100	3	100	3	20%	100	3	20%	100	/	/	/	2	0.065± 0.012	100
5	铅	21	2	100	3	100	3	20%	100	3	20%	100	/	/	/	2	41±2	100
6	六价铬	21	2	100	3	100	3	20%	100	3	20%	100	1	70-130	100	/	/	/
7	铜	21	2	100	3	100	3	20%	100	3	20%	100	/	/	/	2	54±2	100
8	镍	21	2	100	3	100	3	20%	100	3	20%	100	/	/	/	2	43±2	100
9	氯甲烷	21	2	100	2	100	3	25%	100	/	/	/	/	/	/	/	/	/

10	氯乙烯	21	2	100	2	100	3	25%	100	/	/	/	/	/	/	/	/	/
11	1,1-二氯乙烯	21	2	100	2	100	3	25%	100	/	/	/	/	/	/	/	/	/
12	二氯甲烷	21	2	100	2	100	3	25%	100	/	/	/	/	/	/	/	/	/
13	反式-1,2-二氯乙烯	21	2	100	2	100	3	25%	100	/	/	/	/	/	/	/	/	/
14	1,1-二氯乙烷	21	2	100	2	100	3	25%	100	/	/	/	/	/	/	/	/	/
15	顺式-1,2-二氯乙烯	21	2	100	2	100	3	25%	100	/	/	/	/	/	/	/	/	/
16	氯仿	21	2	100	2	100	3	25%	100	/	/	/	/	/	/	/	/	/
17	1,1,1-三氯乙烷	21	2	100	2	100	3	25%	100	/	/	/	/	/	/	/	/	/
18	四氯化碳	21	2	100	2	100	3	25%	100	/	/	/	/	/	/	/	/	/
19	苯	21	2	100	2	100	3	25%	100	/	/	/	/	/	/	/	/	/
20	1,2-二氯乙烷	21	2	100	2	100	3	25%	100	/	/	/	/	/	/	/	/	/
21	三氯乙烯	21	2	100	2	100	3	25%	100	/	/	/	/	/	/	/	/	/
22	1,2-二氯丙烷	21	2	100	2	100	3	25%	100	/	/	/	/	/	/	/	/	/
23	甲苯	21	2	100	2	100	3	25%	100	/	/	/	/	/	/	/	/	/

24	1,1,2-三氯乙烷	21	2	100	2	100	3	25%	100	/	/	/	/	/	/	/	/	/
25	四氯乙烯	21	2	100	2	100	3	25%	100	/	/	/	/	/	/	/	/	/
26	氯苯	21	2	100	2	100	3	25%	100	/	/	/	/	/	/	/	/	/
27	1,1,1,2-四氯乙烷	21	2	100	2	100	3	25%	100	/	/	/	/	/	/	/	/	/
28	乙苯	21	2	100	2	100	3	25%	100	/	/	/	/	/	/	/	/	/
29	间,对-二甲苯	21	2	100	2	100	3	25%	100	/	/	/	/	/	/	/	/	/
30	邻二甲苯	21	2	100	2	100	3	25%	100	/	/	/	/	/	/	/	/	/
31	苯乙烯	21	2	100	2	100	3	25%	100	/	/	/	/	/	/	/	/	/
32	1,1,2,2-四氯乙烷	21	2	100	2	100	3	25%	100	/	/	/	/	/	/	/	/	/
33	1,2,3-三氯丙烷	21	2	100	2	100	3	25%	100	/	/	/	/	/	/	/	/	/
34	1,4-二氯苯	21	2	100	2	100	3	25%	100	/	/	/	/	/	/	/	/	/
35	1,2-二氯苯	21	2	100	2	100	3	25%	100	/	/	/	/	/	/	/	/	/
36	丙酮	21	2	100	2	100	3	25%	100	/	/	/	/	/	/	/	/	/
37	2-氯苯酚	21	2	100	2	100	3	30%	100	1	30%	100	2	35~191	100	/	/	/

38	硝基苯	21	2	100	2	100	3	30%	100	1	30%	100	2	35~191	100	/	/	/
39	萘	21	2	100	2	100	3	30%	100	1	30%	100	2	35~191	100	/	/	/
40	苯并[a]蒽	21	2	100	2	100	3	30%	100	1	30%	100	2	35~191	100	/	/	/
41	蒽	21	2	100	2	100	3	30%	100	1	30%	100	2	35~191	100	/	/	/
42	苯并[b]荧蒽	21	2	100	2	100	3	30%	100	1	30%	100	2	35~191	100	/	/	/
43	苯并[k]荧蒽	21	2	100	2	100	3	30%	100	1	30%	100	2	35~191	100	/	/	/
44	苯并[a]芘	21	2	100	2	100	3	30%	100	1	30%	100	2	35~191	100	/	/	/
45	茚并[1,2,3-cd]芘	21	2	100	2	100	3	30%	100	1	30%	100	2	35~191	100	/	/	/
46	二苯并[a,h]蒽	21	2	100	2	100	3	30%	100	1	30%	100	2	35~191	100	/	/	/
47	苯胺	21	2	100	2	100	3	30%	100	1	30%	100	2	35~191	100	/	/	/

表 9-3 地下水分析质量控制样品表

序号	项目	样品数量(个)	空白				平行						加标回收率/标准物质					
			全程序空白		实验室空白		外部平行			内部平行			加标回收率			有证标准物质/实验室自配标		
			检查数(个)	合格率(%)	检查数(个)	合格率(%)	检查数(个)	控制值	合格率(%)	检查数(个)	控制值	合格率(%)	检查数(个)	控制值(%)	合格率(%)	检查数(个)	标准值	合格率(%)
1	pH 值	3	/	/	/	/	3	±0.1pH	100%	/	/	/	/	/	/	/	/	/
2	色度	3	/	/	/	/	/	/	/	/	/	/	/	/	/	/	/	/
3	臭和味	3	/	/	/	/	/	/	/	/	/	/	/	/	/	/	/	/
4	浑浊度	3	/	/	/	/	/	/	/	1	10%	100	/	/	/	/	/	/
5	肉眼可见物	3	/	/	/	/	/	/	/	/	/	/	/	/	/	/	/	/
6	总硬度	3	/	/	/	/	/	/	/	1	10%	100	/	/	/	1	2.81±0.08 mmol/L	100
7	溶解性总固体	3	/	/	/	/	/	/	/	1	20%	100	/	/	/	/	/	/
8	硫酸盐	3	2	100	2	100	1	10%	100	1	10%	100	1	80-120	100	/	/	/

9	氯化物	3	2	100	2	100	1	10%	100	1	10%	100	1	80-120	100	/	/	/
10	氟化物	3	2	100	2	100	1	10%	100	1	10%	100	1	80-120	100	/	/	/
11	挥发酚	3	2	100	1	100	1	10%	100	1	10%	100	1	90-110	100	/	/	/
12	阴离子表面活性剂	3	2	100	1	100	1	25%	100	1	25%	100	1	80-120	100	/	/	/
13	耗氧量	3	2	100	1	100	1	10%	100	1	10%	100		/	/	1	2.48±0.21 mg/L	100
14	氨氮	3	2	100	1	100	1	5%	100	1	5%	100	1	95-105	100	/	/	/
15	硫化物	3	2	100	1	100	1	10%	100	1	10%	100	1	60-120	100	/	/	/
16	六价铬	3	2	100	1	100	1	10%	100	1	10%	100	1	90-110	100	/	/	/
17	亚硝酸盐	3	2	100	1	100	1	15%	100	1	15%	100	1	95-105	100	/	/	/
18	硝酸盐	3	2	100	1	100	1	15%	100	1	15%	100	1	95-105	100	/	/	/
19	氰化物	3	2	100	2	100	1	20%	100	1	20%	100	1	85-115	100	/	/	/
20	石油烃 (C ₆ -C ₉)	3	2	100	1	100	1	20%	100	1	20%	100	2	80-120; 65-130	100	/	/	/
21	铁	3	2	100	2	100	1	25%	100	1	25%	100	1	70-120	100	/	/	/

22	锰	3	2	100	2	100	1	25%	100	1	25%	100	1	70-120	100	/	/	/
23	锌	3	2	100	2	100	1	25%	100	1	25%	100	1	70-120	100	/	/	/
24	铝	3	2	100	2	100	1	25%	100	1	25%	100	1	70-120	100	/	/	/
25	钠	3	2	100	2	100	1	25%	100	1	25%	100	1	70-120	100	/	/	/
26	铜	3	2	100	2	100	1	25%	100	1	25%	100	1	70-120	100	/	/	/
27	镍	3	2	100	2	100	1	25%	100	1	25%	100	1	70-120	100	/	/	/
28	镉	3	2	100	2	100	1	25%	100	1	25%	100	1	70-120	100	/	/	/
29	铅	3	2	100	2	100	1	25%	100	1	25%	100	1	70-120	100	/	/	/
30	硒	3	2	100	2	100	1	20%	100	1	20%	100	1	70-130	100	/	/	/
31	砷	3	2	100	2	100	1	20%	100	1	20%	100	1	70-130	100	/	/	/
32	汞	3	2	100	2	100	1	20%	100	1	20%	100	1	70-130	100	/	/	/
33	氯乙烯	3	2	100	1	100	1	30%	100	1	30%	100	1	80-120	100	/	/	/
34	1,1-二氯乙烯	3	2	100	1	100	1	30%	100	1	30%	100	1	80-120	100	/	/	/
35	二氯甲烷	3	2	100	1	100	1	30%	100	1	30%	100	1	80-120	100	/	/	/
36	反式-1,2-二氯乙烯	3	2	100	1	100	1	30%	100	1	30%	100	1	80-120	100	/	/	/

37	1,1-二氯乙烷	3	2	100	1	100	1	30%	100	1	30%	100	1	80-120	100	/	/	/
38	顺式-1,2-二氯乙烯	3	2	100	1	100	1	30%	100	1	30%	100	1	80-120	100	/	/	/
39	氯仿	3	2	100	1	100	1	30%	100	1	30%	100	1	80-120	100	/	/	/
40	1,1,1-三氯乙烷	3	2	100	1	100	1	30%	100	1	30%	100	1	80-120	100	/	/	/
41	四氯化碳	3	2	100	1	100	1	30%	100	1	30%	100	1	80-120	100	/	/	/
42	1,2-二氯乙烷	3	2	100	1	100	1	30%	100	1	30%	100	1	80-120	100	/	/	/
43	苯	3	2	100	1	100	1	30%	100	1	30%	100	1	80-120	100	/	/	/
44	三氯乙烯	3	2	100	1	100	1	30%	100	1	30%	100	1	80-120	100	/	/	/
45	1,2-二氯丙烷	3	2	100	1	100	1	30%	100	1	30%	100	1	80-120	100	/	/	/
46	甲苯	3	2	100	1	100	1	30%	100	1	30%	100	1	80-120	100	/	/	/
47	1,1,2-三氯乙烷	3	2	100	1	100	1	30%	100	1	30%	100	1	80-120	100	/	/	/
48	四氯乙烯	3	2	100	1	100	1	30%	100	1	30%	100	1	80-120	100	/	/	/
49	氯苯	3	2	100	1	100	1	30%	100	1	30%	100	1	80-120	100	/	/	/
50	1,1,1,2-四氯乙烷	3	2	100	1	100	1	30%	100	1	30%	100	1	80-120	100	/	/	/
51	乙苯	3	2	100	1	100	1	30%	100	1	30%	100	1	80-120	100	/	/	/

52	对/间二甲苯	3	2	100	1	100	1	30%	100	1	30%	100	1	80-120	100	/	/	/
53	邻-二甲苯	3	2	100	1	100	1	30%	100	1	30%	100	1	80-120	100	/	/	/
54	苯乙烯	3	2	100	1	100	1	30%	100	1	30%	100	1	80-120	100	/	/	/
55	1,1,2,2-四氯乙烷	3	2	100	1	100	1	30%	100	1	30%	100	1	80-120	100	/	/	/
56	1,2,3-三氯丙烷	3	2	100	1	100	1	30%	100	1	30%	100	1	80-120	100	/	/	/
57	1,4-二氯苯	3	2	100	1	100	1	30%	100	1	30%	100	1	80-120	100	/	/	/
58	1,2-二氯苯	3	2	100	1	100	1	30%	100	1	30%	100	1	80-120	100	/	/	/
59	苯胺	3	2	100	1	100	1	30%	100	1	30%	100	1	50-120	100	/	/	/
60	硝基苯	3	2	100	1	100	1	30%	100	1	20%	100	2	70-130	100	/	/	/
61	萘	3	2	100	1	100	1	30%	100	1	30%	100	1	80-120	100	/	/	/
62	苯并[a]蒽	3	2	100	1	100	1	30%	100	1	30%	100	1	80-120	100	/	/	/
63	蒽	3	2	100	1	100	1	30%	100	1	30%	100	1	80-120	100	/	/	/
64	苯并[b]荧蒽	3	2	100	1	100	1	30%	100	1	30%	100	1	80-120	100	/	/	/
65	苯并[k]荧蒽	3	2	100	1	100	1	30%	100	1	30%	100	1	80-120	100	/	/	/
66	苯并[a]芘	3	2	100	1	100	1	30%	100	1	30%	100	1	80-120	100	/	/	/
67	茚并[1,2,3-cd]芘	3	2	100	1	100	1	30%	100	1	30%	100	1	80-120	100	/	/	/

68	二苯并[a,h]蒽	3	2	100	1	100	1	30%	100	1	30%	100	1	80-120	100	/	/	/
69	2-氯酚	3	2	100	1	100	1	30%	100	1	25%	100	2	60-130	100	/	/	/

9.3 样品采集、保存、流转、制备与分析的质量保证与控制

1、采样现场质量控制与管理

采样现场质量保证和质量控制措施包括：制定防止样品污染的程序，运输空白样分析，现场重复样分析，采样设备清洗空白样分析，采样介质对分析结果影响分析，以及样品保存方式和时间对分析结果的影响分析等。质量管理和质量控制要求的具体要求按照《土壤环境监测技术规范》HJ/T 166-2004和《地下水环境监测技术规范》HJ/T164-2004的规定实施。

2、样品采集过程的质量控制

本项目的样品采集过程严格按照《建设用地土壤污染状况调查技术导则》（HJ 25.1-2019）、《地下水环境监测技术规范》（HJ/T 164-2004）、《土壤环境监测技术规范》（HJ/T 166 -2004）中的技术规范进行操作。

调查采样点布设，由具备专业知识背景、专业技术和工作经验的工程师依照《建设用地土壤污染状况调查技术导则》（HJ 25.1-2019）进行，根据第一阶段调查的相关结论确定的地理位置及地块边界条件，确定布点范围，根据招标文件要求，结合现场情况，科学布点，确定土壤、底泥和水样采样点位置、深度等参数，制定详细的采样方案，并严格执行。

（一）土壤采样质量保障措施如下：

（1）钻具清洗

为防止采样过程中的交叉感染，钻机采样过程中，在第一个钻孔开孔前要进行设备清洗；进行连续多次钻孔的钻探设备应进行清洗；同一钻机在不同深度采样时，应对钻探设备、取样装置进行清洗；与土壤接触的其他采样工具重复利用时应清洗。一般情况下可用清水清理，也可用带材土壤或清洁土壤进行清洗；必要时或特殊情况下，可采用无磷去垢剂溶液、高压自来水、去离子水（蒸馏水）或 10%硝酸进行清洗。

（2）现场质控样

采样现场质量控制样是现场采样和实验室质量控制的重要手段。质量控制样一般包括平行样、空白样及运输样，质控样品的分析数据可从采样到样品运输、贮存和数据分析等不同阶段反应数据质量。

在采样过程中，同种采样介质，应至少采集一个样品平行样。样品平行样是从相同的点位收集并单独封装和分析的样品。

采集土壤样品用于分析挥发性有机物指标时，建议每次运输应采集至少一个运输空白样，即从实验室带到采样现场后，又返回实验室的与运输过程有关，并与分析无关的样品，以便了解运输途中是否受到污染和样品是否损失。

(3) 现场记录、拍照

现场采样记录、现场监测记录可使用表格描述土壤特征、可疑物质或异常现象等，同时应保留现场相关影像记录，其内容、页码、编号要齐全便于核查，如有改动应注明修改人及时间。

(二) 地下水采样质量保障措施如下：

采样人员必须通过岗前培训、持证上岗，切实掌握地下水采样技术，熟知采样器具的使用和样品固定、保存、运输条件。

(1) 现场质控样

地下水平行样不少于地块总样品数的 10%，每个地块至少采集 1 份的要求，每个转运批次需配 1 套全程序空白样品和 1 套运输空白样品，全程序空白样检测指标同一般地下水样品；运输空白样检测指标为 VOCs。

(2) 现场记录、拍照

凡能在现场测定的项目，均应在现场测定。包括水位、水量、水温、pH 值、电导率、浑浊度、色、臭和味、肉眼可见物等指标，同时还应测定气温、描述天气状况和近期降水情况。

3、样品保存与运输过程的质量控制

地块调查与定量风险评估工作样品的保存及运输过程如下：

(1) 样品保存

现场采集的样品装入由实验室提供的标准取样容器中后，对采样日期、采样地点等进行记录并在容器标签及容器盖上分别用无二甲苯等挥发性化学品的记号笔进行标识并确保拧紧容器盖。

标识后的样品立即存放在现场装有适量蓝冰的低温保存箱中，低温保存箱在使用前均需经仔细检查，确保其无破损，且密封性较好。低温保存箱中的样品随后转移储存在冰箱中低温保存。冰箱保持恒温 4℃，每天至少两次检查冰箱的工作状态并与现场记录核对样品。

(2)样品运输

装运前核对：在采样现场样品应逐件与样品标签和现场采样记录进行核对；核对无误后应分类装箱。拍照留证。

运输中防损：样品禁止寄送，运输过程中应有防止样品的损失、混淆和沾污措施，应对光敏感的土壤样品有避光外包装；样品运输过程应采取有效保护措施，保证水样容器的密封性和水样处于安全、良好的转运环境；运输应有押运人员。拍照留证。

(3)样品交接

样品采集完成后，送样单位应及时将样品送于检测单位，接样人员应当场完成做如下检查，拍照留证：

- a.与送样人员同时核对样品数量和样品编号。
- b.检查样品标志、外观、包装是否完好，样品是否有损坏和污染等。
- c.当样品有异常，或对样品是否适合监测有疑问时，样品管理员应及时向送样人员或采样人员询问，并记录有关说明及处理意见。

确定样品唯一性编号，将样品唯一性标识固定在样品容器上，进行样品登记，并在样品交接单上签字确认。

10 结论与措施

10.1 监测结论

1、土壤

根据前期采样方案及前期调查结果确定潜在污染区域设置本场地土壤采样点位11个，采集21个土样。按照相关土壤检测标准检测，参照《土壤环境质量 建设用地土壤污染风险管控标准（试行）》（GB 36600-2018）中筛选值第二类用地要求，所有土壤样品的检测指标均未超标。

2、地下水

根据采样方案及前期调查结果确定涉及潜在污染区域设置本项目3个地下水采样点D1、D2、D3，对照点1个D4，共采集地下水样品4个。按照相关地下水标准检测方法检测，参照《地下水质量标准》（GB/T 14848-2017）中IV类限值要求，地下水样品的分析结果如下：

（1）常规理化指标：

pH值、总硬度、溶解性总固体、挥发酚、阴离子表面活性剂、耗氧量、氨氮、硫化物、氰化物：均满足《地下水质量标准》（GB/T 14848-2017）中IV类限值要求。理化指标中仅有浊度超标，具体原因可能与当地土壤类型有关，地下水样品存在微量土壤胶体，影响浊度测试。

（2）无机指标：

无机阴离子：氯化物、硫酸盐、氟化物、碘化物、亚硝酸盐、硝酸盐，共6项均合格；金属：六价铬、铁、锰、锌、铝、钠、铜、镍、镉、铅、硒、砷、汞，共13项，均满足《地下水质量标准》（GB/T 14848-2017）中IV类限值要求。

（3）有机指标：

① VOC：氯乙烯、1,1-二氯乙烯、二氯甲烷、氯仿、1,1,1-三氯乙烷、四氯化碳、1,2-二氯乙烷、苯、三氯乙烯、1,2-二氯丙烷、甲苯、1,1,2-三氯乙烷、四氯乙烯、氯苯、乙苯、对/间二甲苯、邻-二甲苯、苯乙烯、1,4-二氯苯、1,2-二氯苯，共21项，均满足《地下水质量标准》（GB/T 14848-2017）中IV类限值要求。

反式-1,2-二氯乙烯、1,1-二氯乙烷、顺式-1,2-二氯乙烯、1,1,1,2-四氯乙烷、

1,1,2,2-四氯乙烷、1,2,3-三氯丙烷、苯胺在《地下水质量标准》(GB/T 14848-2017)未对以上7项指标进行限制规定。

② SVOC: 萘、苯并[b]荧蒽、苯并[a]芘, 共3项, 均满足《地下水质量标准》(GB/T 14848-2017)中IV类限值要求。

硝基苯、苯并[a]蒽、蒽、苯并[k]荧蒽、茚并[1,2,3-cd]芘、二苯并[a,h]蒽、2-氯酚在《地下水质量标准》(GB/T 14848-2017)未对以上7项指标进行限制规定。

③ 丙酮、石油烃(C6-C9)在《地下水质量标准》(GB/T 14848-2017)未对该2项指标进行限制规定。

综上所述,江苏和成新材料有限公司地块内土壤和地下水检测中VOC(反式-1,2-二氯乙烯、1,1-二氯乙烷、顺式-1,2-二氯乙烯、1,1,1,2-四氯乙烷、1,1,2,2-四氯乙烷、1,2,3-三氯丙烷、苯胺)、SVOC(硝基苯、苯并[a]蒽、蒽、苯并[k]荧蒽、茚并[1,2,3-cd]芘、二苯并[a,h]蒽、2-氯酚)无相关限值要求,其余均满足《土壤环境质量 建设用地土壤污染风险管控标准(试行)》(GB 36600-2018)中筛选值第二类用地和《地下水质量标准》(GB/T 14848-2017)中IV类限值要求。

10.2 企业针对监测结果拟采取的主要措施及原因

(1) 建立隐患排查制度,加强隐患排查,一定时间内对特定生产项目、特定区域或特定材料进专项巡查,如生产区、贮罐区、公用工程区、地下设施等识别泄露、扬撒和溢漏的潜在风险,如有泄露,及时消除隐患,并做好检查记录,尽可能减少土壤和地下水被污染的风险。

(2) 鉴于调查的不确定性,从人群健康角度考虑,生产场地在后续生产经营过程中如发现严重异味等异常情况应立即停止生产并征询主管部门意见。

(3) 按照要求和规范每年对生产场地开展土壤、地下水环境监测,并向社会公开监测结果。

(4) 建议对厂区地下水进行持续跟踪监测。在场地后续使用过程及新改扩建项目中,建议企业规范作业,进一步做好三废管理,避免相关物料泄漏污染场地土壤及地下水环境。

附件 1 重点监测单元清单

企业名称	江苏和成新材料有限公司			所属行业	电子				
填写日期	2022.8.15			填报人员	陈兴定	联系方式	18061239987		
序号	单元内需要监测的重点场所/设施/设备名称	功能（即该重点场所/设施/设备涉及的生产活动）	涉及有毒有害物质清单	关注污染物	设施坐标（中心点坐标）	是否为隐蔽性设施	单元类别（一类/二类）	该单元对应的监测点位编号及坐标	
单元 A	原污水处理区与甲类仓库	污水处理、储存	四氢呋喃、氯化氢、甲苯、甲酸、二氯甲烷等、溴甲烷磷盐、对甲苯磺酸、碳酸钠、无水硫酸钠等	土壤 45 项、pH、石油烃（C6-C9）、丙酮	32.164886° N 118.515004° E	是	一类	土壤	32.164886° N 118.515004° E
	原污水处理区与甲类仓库	污水处理、储存	四氢呋喃、氯化氢、甲苯、甲酸、二氯甲烷等、溴甲烷磷盐、对甲苯磺酸、碳酸钠、无水硫酸钠等		32.164953° N 118.515162° E	是	一类	土壤	32.164953° N 118.515162° E
单元 B	原料罐区	储存	甲醇、甲苯、乙酸乙酯、乙醇、异丙酮、二氯甲烷、石油醚、盐酸		32.280291° N 118.864540° E	否	二类	土壤	32.280291° N 118.864540° E
	原料罐区	储存	甲醇、甲苯、乙酸乙酯、乙醇、异丙酮、二氯甲烷、石油醚、盐酸		32.164832° N 118.515125° E	否	二类	土壤	32.164832° N 118.515125° E
单元 C	综合库区	储存	对溴甲苯、对氟溴苯、丙环溴苯、3, 4-二氟溴苯、四氢呋喃、3, 4, 5-三氟溴苯、3, 4-二氟溴苯、戊环溴苯等		32.279663° N 118.863302° E	否	二类	土壤	32.279663° N 118.863302° E

单元 D	生产区域	生产	甲苯、对甲苯磺酸、氯化镁、氯化氢、石油醚、二氯甲烷、盐酸、乙醇、无水硫酸钠、碳酸钠等		32.164732° N 118.515220° E	否	二类	土壤	32.164732° N 118.515220° E
	生产区域	生产	甲苯、四氢呋喃、对甲苯磺酸、氯化镁、氯化氢、乙酸乙酯、异丙醇、二氯甲烷、盐酸、乙醇、无水硫酸钠、碳酸钠		32.279361° N 118.864769° E	否	二类	土壤	32.279361° N 118.864769° E
单元 E	生产区域与污水站	生产、污水处理	四氢呋喃，氯化氢，甲苯，甲酸，二氯甲烷等		32.278856° N 118.865337° E	否	二类	土壤	32.278856° N 118.865337° E
单元 F	污水站	污水处理	四氢呋喃，氯化氢，甲苯，甲酸，二氯甲烷等		32.164337° N 118.515387° E	是	一类	土壤	32.164337° N 118.515387° E
单元 G	危废库	危废	异丙醇，石油醚，反应中间体及产品，二氯甲烷等		32.164071° N 118.515196° E	否	二类	土壤	32.164071° N 118.515196° E
	危废库	危废	异丙醇，石油醚，反应中间体及产品，二氯甲烷等		32.278390° N 118.864307° E	否	二类	土壤	32.278390° N 118.864307° E
单元 H	原污水处理区与甲类仓库	污水处理、储存	四氢呋喃，氯化氢，甲苯，甲酸，二氯甲烷等、镁、溴甲烷磷盐、对甲苯磺酸、碳酸钠、无水硫酸钠等		色度、臭和味、浑浊度、肉眼可见物、总硬度、	32.164886° N 118.515004° E	是	一类	地下水
单元 I	生产区域	生产	甲苯、对甲苯磺酸、氯化镁、氯化氢、石油醚、镍、二氯甲烷、盐酸、乙醇、无水硫酸钠、碳酸钠等	溶解性总固体、硫酸盐、氯化物、铁、锰、锌、铝、	32.277005° N 118.869892° E	否	二类	地下水	32.277005° N 118.869892° E
单元 J	危废库	危废	异丙醇，石油醚，反应中间体及产品，二氯甲烷等	挥发性酚类、阴离子表面活性剂、耗氧量、氨氮、硫化物、钠、亚硝酸盐、硝酸	32.276023° N 118.869219° E	否	二类	地下水	32.276023° N 118.869219° E

				盐、氧化物、氟化物、碘化物、硒、45 项、丙酮、石油烃 (C6-C9)					
--	--	--	--	-------------------------------------	--	--	--	--	--

附件 2 实验室样品检测报告

211012340094

 国创科技
GUOCHUANG TECHNOLOGY

检测报告

TEST REPORT

报告编号 GC2203007

检测类别 委托检测

委托单位 江苏和成新材料有限公司

报告日期 2022年08月10日

网址	www.gcdet.com	地址	南京市江宁区将军大道37号翠屏科创园楼三号楼一层
邮箱	JSGC2015@126.com	电话	+86-025-86127768

声 明

- 一、本检测报告未加盖本单位检验检测专用章及骑缝章无效。
- 二、报告无编制、审核及授权签字人签字无效。
- 三、对检测结果如有异议者，请于收到报告之日起 10 日内向本公司提出。
- 四、本报告未经本公司同意，不得以任何方式复制。复印报告版未重新加盖本公司检验检测专用章无效。
- 五、本报告检测结果只对本次采样或送检样品负责。
- 六、所有样品超过标准规定的时效均不再做留样，除客户特别申明并支付样品管理费。
- 七、凡对本检测报告进行部分复制、摘用或篡改，引起法律纠纷时，其责任自负。
- 八、不加盖 CMA 标识的报告，仅供内部参考，不具有社会证明作用。

地址：江苏省南京市江宁区将军大道 37 号翠屏科创园 3 号楼一层

电话：025-86127768

传真：025-86127768

邮编：211102

江苏国创环保科技有限公司检测报告



委托单位	江苏和成新材料有限公司		
地 址	南京市六合区瓜埠镇双巷路 29 号		
联 系 人	孙立	联系方式	13951934482
样品类别	土壤、地下水	测 试 人	杨晨、许艳梅等
采样日期	2022.07.15,2022.07.21	测试日期	2022.07.15-2022.07.28
检测目的	受江苏和成新材料有限公司委托进行土壤、地下水检测		
检测内容	1. 土壤: pH 值、砷、汞、镉、铅、铜、镍、六价铬、挥发性有机物、半挥发性有机物、*石油烃 (C ₆ -C ₉) 2. 地下水: pH 值、色度、臭和味、浊度、肉眼可见物、总硬度、溶解性总固体、六价铬、氟化物、硫酸盐、氯化物、氟化物、挥发酚、阴离子表面活性剂、耗氧量、氨氮、硫化物、石油烃 (C ₆ -C ₉)、硝酸盐、亚硝酸盐、砷、汞、硒、镉、铅、铜、镍、锌、锰、银、铝、铁、钠、*丙酮、*碘化物、挥发性有机物、苯胺、硝基苯、2-氯酚、萘、苯并 (a) 蒽、蒽、苯并 (b) 荧蒽、苯并 (k) 荧蒽、苯并 (a) 芘、茚并 (1,2,3-cd) 芘、二苯并 (a,h) 蒽		
检测方法	详见附表 1		
检测仪器	详见附表 2		
检测结果	详见表 1-表 2 及其续表		
执行标准	/		
编制:		检验检测专用章	
审核:			
签发:		职务: 授权签字人	签发日期: 2022.08.10

表 1 土壤检测结果

检测指标	单位	采样时间: 2022.07.15					
		采样点位信息及检测结果					
		T1	T3	T7	T8	T11	T5
		0.2-0.5m	0.2-0.5m	0.2-0.5m	0.2-0.5m	0.2-0.5m	0.2-0.5m
		棕色填土	棕色填土	棕色填土	棕色填土	棕色填土	
pH 值	无量纲	7.70	7.28	8.02	8.08	7.98	7.68
砷	mg/kg	5.26	6.06	8.23	7.72	5.96	5.05
汞	mg/kg	0.091	0.115	0.097	0.111	0.113	0.116
镉	mg/kg	0.06	0.10	0.09	0.07	0.10	0.08
铅	mg/kg	22.9	25.0	28.5	21.2	19.7	31.6
六价铬	mg/kg	ND	ND	ND	ND	ND	ND
铜	mg/kg	23	16	7	20	15	14
镍	mg/kg	22	25	23	23	31	27
*石油烃 (C ₆ -C ₉)	mg/kg	0.34	0.26	0.64	0.59	0.05	0.37
2-氯苯酚	mg/kg	ND	ND	ND	ND	ND	ND
硝基苯	mg/kg	ND	ND	ND	ND	ND	ND
苯	mg/kg	ND	ND	ND	ND	ND	ND
苯并(a)蒽	mg/kg	ND	ND	ND	ND	ND	ND
蒽	mg/kg	ND	ND	ND	ND	ND	ND
苯并(b)荧蒽	mg/kg	ND	ND	ND	ND	ND	ND
苯并(k)荧蒽	mg/kg	ND	ND	ND	ND	ND	ND
苯并(a)芘	mg/kg	ND	ND	ND	ND	ND	ND
茚并(1,2,3-cd)芘	mg/kg	ND	ND	ND	ND	ND	ND
二苯并(a,h)蒽	mg/kg	ND	ND	ND	ND	ND	ND
苯胺	mg/kg	ND	ND	ND	ND	ND	ND

注: "ND" 表示检测结果低于检出限。

表 1 土壤检测结果 (续)

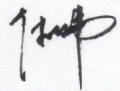
检测指标	单位	采样时间: 2022.07.15					
		采样点位信息及检测结果					
		T1	T3	T7	T8	T11	T5
		0.2-0.5m	0.2-0.5m	0.2-0.5m	0.2-0.5m	0.2-0.5m	0.2-0.5m
		棕色填土	棕色填土	棕色填土	棕色填土	棕色填土	
氯甲烷	μg/kg	ND	ND	ND	ND	ND	ND
氯乙烯	μg/kg	ND	ND	ND	ND	ND	ND
1,1-二氯乙烯	μg/kg	ND	ND	ND	ND	ND	ND
二氯甲烷	μg/kg	ND	ND	ND	ND	ND	ND
反式-1,2-二氯乙烯	μg/kg	ND	ND	ND	ND	ND	ND
1,1-二氯乙烷	μg/kg	ND	ND	ND	ND	ND	ND
顺式-1,2-二氯乙烯	μg/kg	ND	ND	ND	ND	ND	ND
氯仿	μg/kg	9.3	8.3	110	8.1	9.0	9.3
1,1,1-三氯乙烷	μg/kg	ND	ND	ND	ND	ND	ND
四氯化碳	μg/kg	ND	ND	ND	ND	ND	ND
苯	μg/kg	ND	ND	ND	ND	ND	ND
1,2-二氯乙烷	μg/kg	ND	ND	ND	ND	ND	ND
三氯乙烯	μg/kg	ND	ND	ND	ND	ND	ND
1,2-二氯丙烷	μg/kg	ND	ND	ND	ND	ND	ND
甲苯	μg/kg	ND	ND	ND	ND	ND	ND
1,1,2-三氯乙烷	μg/kg	ND	ND	ND	ND	ND	ND
四氯乙烯	μg/kg	ND	ND	ND	ND	ND	ND
氯苯	μg/kg	ND	ND	ND	ND	ND	ND
1,1,1,2-四氯乙烷	μg/kg	ND	ND	ND	ND	ND	ND
乙苯	μg/kg	ND	ND	ND	ND	ND	ND
间,对-二甲苯	μg/kg	ND	ND	ND	ND	ND	ND
邻二甲苯	μg/kg	ND	ND	ND	ND	ND	ND
苯乙烯	μg/kg	ND	ND	ND	ND	ND	ND
1,1,2,2-四氯乙烷	μg/kg	ND	ND	ND	ND	ND	ND
1,2,3-三氯丙烷	μg/kg	ND	ND	ND	ND	5.0	ND
1,4-二氯苯	μg/kg	ND	ND	ND	ND	ND	ND
1,2-二氯苯	μg/kg	9.4	8.4	49.2	11.7	10.1	9.2
丙酮	μg/kg	ND	ND	ND	ND	ND	ND

注: “ND”表示检测结果低于检出限。

表 1 土壤检测结果 (续)

检测指标	单位	采样时间: 2022.07.15					
		采样点位信息及检测结果					
		T10	T10	T10	T9	T9	T9
		0.2-0.5m	1.0-1.5m	4.5-5.0m	0.2-0.5m	1.0-1.5m	4.5-5.0m
		棕色填土	灰色粘土	灰色粉土	棕色填土	灰色粘土	灰色粉土
pH 值	无量纲	7.88	8.06	8.09	7.71	7.19	7.96
砷	mg/kg	4.88	5.21	5.99	4.79	4.40	5.32
汞	mg/kg	0.092	0.152	0.114	0.088	0.116	0.132
镉	mg/kg	0.11	0.09	0.10	0.15	0.11	0.10
铅	mg/kg	37.9	18.2	32.8	44.2	25.3	28.2
六价铬	mg/kg	ND	ND	ND	ND	ND	ND
铜	mg/kg	14	11	17	17	20	16
镍	mg/kg	28	32	30	25	37	35
*石油烃 (C ₆ -C ₉)	mg/kg	0.46	0.19	0.16	0.31	0.10	0.05
2-氯苯酚	mg/kg	ND	ND	ND	ND	ND	ND
硝基苯	mg/kg	ND	ND	ND	ND	ND	ND
萘	mg/kg	ND	ND	ND	ND	ND	ND
苯并(a)蒽	mg/kg	ND	ND	ND	ND	ND	ND
蒽	mg/kg	ND	ND	ND	ND	ND	ND
苯并(b)荧蒽	mg/kg	ND	ND	ND	ND	ND	ND
苯并(k)荧蒽	mg/kg	ND	ND	ND	ND	ND	ND
苯并(a)芘	mg/kg	ND	ND	ND	ND	ND	ND
茚并(1,2,3-cd)芘	mg/kg	ND	ND	ND	ND	ND	ND
二苯并(a,h)蒽	mg/kg	ND	ND	ND	ND	ND	ND
苯胺	mg/kg	ND	ND	ND	ND	ND	ND

注: "ND" 表示检测结果低于检出限。

表 1 土壤检测结果 (续)

检测指标	单位	采样时间: 2022.07.15					
		采样点位信息及检测结果					
		T10	T10	T10	T9	T9	T9
		0.2-0.5m	1.0-1.5m	4.5-5.0m	0.2-0.5m	1.0-1.5m	4.5-5.0m
		棕色填土	灰色粘土	灰色粉土	棕色填土	灰色粘土	灰色粉土
氯甲烷	μg/kg	ND	ND	ND	ND	ND	ND
氯乙烯	μg/kg	ND	ND	ND	ND	ND	ND
1,1-二氯乙烯	μg/kg	ND	ND	ND	ND	ND	ND
二氯甲烷	μg/kg	ND	ND	ND	ND	ND	ND
反式-1,2-二氯乙烯	μg/kg	ND	ND	ND	ND	ND	ND
1,1-二氯乙烷	μg/kg	ND	ND	ND	ND	ND	ND
顺式-1,2-二氯乙烯	μg/kg	ND	ND	ND	ND	ND	ND
氯仿	μg/kg	9.6	9.5	12.9	10.3	6.1	9.4
1,1,1-三氯乙烷	μg/kg	ND	ND	ND	ND	ND	ND
四氯化碳	μg/kg	ND	ND	ND	ND	ND	ND
苯	μg/kg	ND	ND	ND	ND	ND	ND
1,2-二氯乙烷	μg/kg	ND	ND	ND	ND	ND	ND
三氯乙烯	μg/kg	ND	ND	ND	ND	ND	ND
1,2-二氯丙烷	μg/kg	12.4	108	4.2	ND	ND	ND
甲苯	μg/kg	ND	ND	ND	ND	ND	ND
1,1,2-三氯乙烷	μg/kg	ND	ND	ND	ND	ND	ND
四氯乙烯	μg/kg	ND	ND	ND	ND	ND	ND
氯苯	μg/kg	ND	ND	ND	ND	ND	ND
1,1,1,2-四氯乙烷	μg/kg	ND	ND	ND	ND	ND	ND
乙苯	μg/kg	ND	ND	ND	ND	ND	ND
间,对-二甲苯	μg/kg	ND	ND	ND	ND	ND	ND
邻二甲苯	μg/kg	ND	ND	ND	ND	ND	ND
苯乙烯	μg/kg	ND	ND	ND	ND	ND	ND
1,1,2,2-四氯乙烷	μg/kg	ND	ND	6.0	ND	ND	5.4
1,2,3-三氯丙烷	μg/kg	ND	4.7	59.1	9.7	ND	53.8
1,4-二氯苯	μg/kg	ND	ND	ND	ND	ND	ND
1,2-二氯苯	μg/kg	12.9	16.0	48.2	14.8	ND	35.5
丙酮	μg/kg	ND	ND	ND	ND	ND	ND

注: “ND”表示检测结果低于检出限。

表 1 土壤检测结果 (续)

检测指标	单位	采样时间: 2022.07.15					
		采样点位信息及检测结果					
		T6	T6	T6	T4	T4	T4
		0.2-0.5m	1.0-1.5m	4.5-5.0m	0.2-0.5m	1.0-1.5m	4.5-5.0m
		棕色填土	灰色粘土	灰色粉土	棕色填土	灰色粘土	灰色粉土
pH 值	无量纲	7.57	7.11	8.14	8.03	8.00	7.75
砷	mg/kg	6.59	4.99	4.10	4.37	5.31	5.92
汞	mg/kg	0.116	0.097	0.111	0.095	0.073	0.100
镉	mg/kg	0.09	0.10	0.11	0.12	0.11	0.10
铅	mg/kg	16.7	24.4	35.7	17.6	16.6	20.6
六价铬	mg/kg	ND	ND	ND	ND	ND	ND
铜	mg/kg	19	20	15	15	12	18
镍	mg/kg	28	25	23	38	29	27
*石油烃 (C ₆ -C ₉)	mg/kg	0.11	0.14	0.17	0.25	0.23	0.07
2-氯苯酚	mg/kg	ND	ND	ND	ND	ND	ND
硝基苯	mg/kg	ND	ND	ND	ND	ND	ND
萘	mg/kg	ND	ND	ND	ND	ND	ND
苯并 (a) 蒽	mg/kg	ND	ND	ND	ND	ND	ND
蒽	mg/kg	ND	ND	ND	ND	ND	ND
苯并 (b) 荧蒽	mg/kg	ND	ND	ND	ND	ND	ND
苯并 (k) 荧蒽	mg/kg	ND	ND	ND	ND	ND	ND
苯并 (a) 芘	mg/kg	ND	ND	ND	ND	ND	ND
茚并 (1,2,3-cd) 芘	mg/kg	ND	ND	ND	ND	ND	ND
二苯并 (a,h) 蒽	mg/kg	ND	ND	ND	ND	ND	ND
苯胺	mg/kg	ND	ND	ND	ND	ND	ND

注: "ND" 表示检测结果低于检出限。

表 1 土壤检测结果 (续)

检测指标	单位	采样时间: 2022.07.15					
		采样点位信息及检测结果					
		T6	T6	T6	T4	T4	T4
		0.2-0.5m	1.0-1.5m	4.5-5.0m	0.2-0.5m	1.0-1.5m	4.5-5.0m
		棕色填土	灰色粘土	灰色粉土	棕色填土	灰色粘土	灰色粉土
氯甲烷	μg/kg	ND	ND	ND	ND	ND	ND
氯乙烯	μg/kg	ND	ND	ND	ND	ND	ND
1,1-二氯乙烯	μg/kg	ND	ND	ND	ND	ND	ND
二氯甲烷	μg/kg	ND	ND	ND	ND	ND	ND
反式-1,2-二氯乙烯	μg/kg	ND	ND	ND	ND	ND	ND
1,1-二氯乙烷	μg/kg	ND	ND	ND	ND	ND	ND
顺式-1,2-二氯乙烯	μg/kg	ND	ND	ND	ND	ND	ND
氯仿	μg/kg	8.0	7.8	17.0	6.6	9.7	ND
1,1,1-三氯乙烷	μg/kg	ND	ND	ND	ND	ND	ND
四氯化碳	μg/kg	ND	ND	ND	ND	ND	ND
苯	μg/kg	ND	ND	ND	ND	ND	ND
1,2-二氯乙烷	μg/kg	ND	ND	ND	ND	ND	ND
三氯乙烯	μg/kg	ND	ND	ND	ND	ND	ND
1,2-二氯丙烷	μg/kg	ND	ND	ND	ND	ND	ND
甲苯	μg/kg	ND	ND	ND	ND	ND	ND
1,1,2-三氯乙烷	μg/kg	ND	ND	ND	ND	ND	ND
四氯乙烯	μg/kg	ND	ND	ND	ND	ND	ND
氯苯	μg/kg	ND	ND	ND	ND	ND	ND
1,1,1,2-四氯乙烷	μg/kg	ND	ND	ND	ND	ND	ND
乙苯	μg/kg	ND	ND	ND	ND	ND	ND
间,对-二甲苯	μg/kg	ND	ND	ND	ND	ND	ND
邻二甲苯	μg/kg	ND	ND	ND	ND	ND	ND
苯乙烯	μg/kg	ND	ND	ND	ND	ND	ND
1,1,2,2-四氯乙烷	μg/kg	2.7	ND	6.3	ND	ND	ND
1,2,3-三氯丙烷	μg/kg	25.7	ND	66.7	8.5	14.6	ND
1,4-二氯苯	μg/kg	ND	ND	ND	ND	ND	ND
1,2-二氯苯	μg/kg	30.6	9.0	77.8	27.5	37.9	94.9
丙酮	μg/kg	ND	ND	ND	ND	ND	ND

注: "ND" 表示检测结果低于检出限。

表 1 土壤检测结果 (续)

检测指标	单位	采样时间: 2022.07.15		
		采样点位信息及检测结果		
		T2	T2	T2
		0.2-0.5m	1.0-1.5m	4.5-5.0m
		棕色填土	灰色粘土	灰色粉土
pH 值	无量纲	7.86	8.07	7.71
砷	mg/kg	5.47	4.89	5.43
汞	mg/kg	0.113	0.104	0.100
镉	mg/kg	0.04	0.11	0.04
铅	mg/kg	31.4	19.6	17.9
六价铬	mg/kg	ND	ND	ND
铜	mg/kg	27	22	22
镍	mg/kg	25	29	31
*石油烃 (C ₆ -C ₉)	mg/kg	0.10	0.18	0.30
2-氯苯酚	mg/kg	ND	ND	ND
硝基苯	mg/kg	ND	ND	ND
苯	mg/kg	ND	ND	ND
苯并 (a) 蒽	mg/kg	ND	ND	ND
蒽	mg/kg	ND	ND	ND
苯并 (b) 荧蒽	mg/kg	ND	ND	ND
苯并 (k) 荧蒽	mg/kg	ND	ND	ND
苯并 (a) 芘	mg/kg	ND	ND	ND
茚并 (1,2,3-cd) 芘	mg/kg	ND	ND	ND
二苯并 (a,h) 蒽	mg/kg	ND	ND	ND
苯胺	mg/kg	ND	ND	ND

注: "ND" 表示检测结果低于检出限。

表 1 土壤检测结果 (续)

检测指标	单位	采样时间: 2022.07.15		
		采样点位信息及检测结果		
		T2	T2	T2
		0.2-0.5m	1.0-1.5m	4.5-5.0m
		棕色填土	灰色粘土	灰色粉土
氯甲烷	μg/kg	ND	ND	ND
氯乙烯	μg/kg	ND	ND	ND
1,1-二氯乙烯	μg/kg	ND	ND	ND
二氯甲烷	μg/kg	ND	ND	ND
反式-1,2-二氯乙烯	μg/kg	ND	ND	ND
1,1-二氯乙烷	μg/kg	ND	ND	ND
顺式-1,2-二氯乙烯	μg/kg	ND	ND	ND
氯仿	μg/kg	11.0	12.5	10.5
1,1,1-三氯乙烷	μg/kg	ND	ND	ND
四氯化碳	μg/kg	ND	ND	ND
苯	μg/kg	ND	ND	ND
1,2-二氯乙烷	μg/kg	ND	ND	ND
三氯乙烯	μg/kg	ND	ND	ND
1,2-二氯丙烷	μg/kg	ND	ND	ND
甲苯	μg/kg	ND	ND	ND
1,1,2-三氯乙烷	μg/kg	ND	ND	ND
四氯乙烯	μg/kg	ND	ND	ND
氯苯	μg/kg	ND	ND	ND
1,1,1,2-四氯乙烷	μg/kg	ND	ND	ND
乙苯	μg/kg	ND	ND	ND
间,对-二甲苯	μg/kg	ND	ND	ND
邻二甲苯	μg/kg	ND	ND	ND
苯乙烯	μg/kg	ND	ND	ND
1,1,2,2-四氯乙烷	μg/kg	ND	ND	ND
1,2,3-三氯丙烷	μg/kg	ND	ND	ND
1,4-二氯苯	μg/kg	ND	ND	ND
1,2-二氯苯	μg/kg	32.8	50.0	49.2
丙酮	μg/kg	ND	ND	ND

注: "ND" 表示检测结果低于检出限。

表 2 地下水检测结果

检测指标	单位	采样时间: 2022.07.21		
		采样点位及检测结果		
		D1	D2	D3
		微浑无味	微浑无味	微浑无味
pH 值	无量纲	7.2	7.0	7.1
色度	倍	2	2	2
臭和味	无量纲	无	无	微弱
浊度	NTU	25	28	32
肉眼可见物	无量纲	无	无	无
总硬度	mg/L	315	313	220
溶解性总固体	mg/L	850	828	1.11×10 ³
硫酸盐	mg/L	108	15.7	8.92
氯化物	mg/L	68.2	37.3	45.1
氟化物	mg/L	0.416	0.720	0.652
挥发酚	mg/L	0.0017	0.0024	0.0011
阴离子表面活性剂	mg/L	0.067	0.076	0.113
耗氧量	mg/L	5.30	6.72	7.96
氨氮	mg/L	0.432	1.46	1.03
硫化物	mg/L	ND	ND	ND
六价铬	mg/L	ND	ND	ND
亚硝酸盐	mg/L	0.005	0.003	ND
硝酸盐	mg/L	0.19	0.20	0.40
氰化物	mg/L	ND	ND	ND
石油烃 (C ₆ -C ₉)	mg/L	ND	ND	ND

注: “ND” 表示检测结果低于检出限。

表 2 地下水检测结果 (续)

检测指标	单位	采样时间: 2022.07.21		
		采样点位及检测结果		
		D1	D2	D3
		微浑无味	微浑无味	微浑无味
铁	mg/L	0.02	0.02	0.02
锰	mg/L	ND	ND	ND
锌	mg/L	ND	ND	ND
铝	mg/L	0.044	0.026	0.011
钠	mg/L	16.1	12.3	11.6
铜	mg/L	ND	ND	ND
镍	mg/L	ND	ND	ND
镉	mg/L	ND	ND	ND
铅	mg/L	ND	ND	ND
硒	μg/L	ND	ND	ND
砷	μg/L	0.9	0.9	0.9
汞	μg/L	ND	ND	ND
*丙酮	mg/L	ND	ND	ND
*碘化物	mg/L	0.152	0.032	0.413
苯胺	μg/L	ND	ND	ND
硝基苯	μg/L	ND	ND	ND
苯	ng/L	ND	ND	ND
苯并(a)蒽	ng/L	ND	ND	ND
蒽	ng/L	ND	ND	ND
苯并(b)荧蒽	ng/L	ND	ND	ND
苯并(k)荧蒽	ng/L	ND	ND	ND
苯并(a)芘	ng/L	ND	ND	ND
茚并(1,2,3-cd)芘	ng/L	ND	ND	ND
二苯并(a,h)蒽	ng/L	ND	ND	ND
2-氯酚	μg/L	ND	ND	ND

表 2 地下水检测结果 (续)

检测指标	单位	采样时间: 2022.07.21		
		采样点位及检测结果		
		D1	D2	D3
		微浑无味	微浑无味	微浑无味
氯乙烯	μg/L	ND	ND	ND
1,1-二氯乙烯	μg/L	ND	ND	ND
二氯甲烷	μg/L	ND	ND	ND
反式-1,2-二氯乙烯	μg/L	ND	ND	ND
1,1-二氯乙烷	μg/L	ND	ND	ND
顺式-1,2-二氯乙烷	μg/L	ND	ND	ND
氯仿	μg/L	ND	ND	ND
1,1,1-三氯乙烷	μg/L	ND	ND	ND
四氯化碳	μg/L	ND	ND	ND
1,2-二氯乙烷	μg/L	ND	ND	ND
苯	μg/L	0.9	2.7	4.4
三氯乙烯	μg/L	ND	ND	ND
1,2-二氯丙烷	μg/L	ND	ND	ND
甲苯	μg/L	ND	ND	ND
1,1,2-三氯乙烷	μg/L	ND	ND	ND
四氯乙烯	μg/L	ND	ND	ND
氯苯	μg/L	ND	ND	ND
1,1,1,2-四氯乙烷	μg/L	ND	ND	ND
乙苯	μg/L	ND	ND	ND
对/间二甲苯	μg/L	ND	ND	ND
邻-二甲苯	μg/L	ND	ND	0.9
苯乙烯	μg/L	ND	ND	ND
1,1,2,2-四氯乙烷	μg/L	ND	ND	ND
1,2,3-三氯丙烷	μg/L	ND	ND	ND
1,4-二氯苯	μg/L	ND	ND	ND
1,2-二氯苯	μg/L	ND	ND	ND

注: “ND”表示检测结果低于检出限。

附表 1 检测方法一览表

检测类别	分析项目	检测依据	检出限
土壤	pH 值	土壤 pH 值的测定 电位法 HJ 962-2018	/
	砷	土壤质量 总汞、总砷、总铅的测定 原子荧光法 第 2 部分: 土壤中总砷的测定 GB/T22105.2-2008	0.01mg/kg
	汞	土壤质量 总汞、总砷、总铅的测定 原子荧光法 第 1 部分: 土壤中总汞的测定 GB/T22105.1-2008	0.002mg/kg
	镉	土壤质量 铅、镉的测定 石墨炉原子吸收分光光度法 GB/T 17141-1997	0.01mg/kg
	铅		0.1mg/kg
	铜	土壤和沉积物 铜、锌、铅、镍、铬的测定 火焰原子吸收分光光度法 HJ 491-2019	1mg/kg
	镍		3mg/kg
	六价铬	土壤和沉积物 六价铬的测定 碱溶液提取-火焰原子吸收分光光度法 HJ 1082-2019	0.5mg/kg
	*石油烃 (C ₆ -C ₉)	土壤和沉积物 石油烃 (C ₆ -C ₉) 的测定 吹扫捕集_气相色谱法 HJ 1020-2019	0.4mg/kg
	2-氯苯酚	土壤和沉积物 半挥发性有机物的测定 气相色谱-质谱法 HJ 834-2017	0.06mg/kg
	硝基苯		0.09mg/kg
	萘		0.09mg/kg
	苯并 (a) 蒽		0.1mg/kg
	蒽		0.1mg/kg
	苯并 (b) 荧蒽		0.2mg/kg
	苯并 (k) 荧蒽		0.1mg/kg
	苯并 (a) 芘		0.1mg/kg
	茚并 (1,2,3-cd) 芘		0.1mg/kg
二苯并 (a,h) 蒽	0.1mg/kg		
苯胺	0.03mg/kg		

注: “/” 表示此指标的测试方法中对检出限未做规定。

附表 1 检测方法一览表 (续)

检测类别	分析项目	检测依据	检出限
土壤	氯甲烷	土壤和沉积物挥发性有机物的测定 吹扫捕集/气相色谱-质谱法 HJ 605-2011	1.0 μg/kg
	氯乙烯		1.0 μg/kg
	1,1-二氯乙烯		1.0 μg/kg
	二氯甲烷		1.5 μg/kg
	反式-1,2-二氯乙烯		1.4 μg/kg
	1,1-二氯乙烷		1.2 μg/kg
	顺式-1,2-二氯乙烯		1.3 μg/kg
	氯仿		1.1 μg/kg
	1,1,1-三氯乙烷		1.3 μg/kg
	四氯化碳		1.3 μg/kg
	苯		1.9 μg/kg
	1,2-二氯乙烷		1.3 μg/kg
	三氯乙烯		1.2 μg/kg
	1,2-二氯丙烷		1.1 μg/kg
	甲苯		1.3 μg/kg
	1,1,2-三氯乙烷		1.2 μg/kg
	四氯乙烯		1.4 μg/kg
	氯苯		1.2 μg/kg
	1,1,1,2-四氯乙烷		1.2 μg/kg
	乙苯		1.2 μg/kg
	间,对-二甲苯		1.2 μg/kg
	邻二甲苯		1.2 μg/kg
	苯乙烯		1.1 μg/kg
	1,1,2,2-四氯乙烷		1.2 μg/kg
	1,2,3-三氯丙烷		1.2 μg/kg
	1,4-二氯苯		1.5 μg/kg
	1,2-二氯苯		1.5 μg/kg
	丙酮		1.3 μg/kg

附表 1 检测方法一览表 (续)

检测类别	分析项目	检测依据	检出限
水和废水	pH 值	水质 pH 值的测定 电极法 HJ 1147-2020	/
	色度	水质 色度的测定 稀释倍数法 HJ 1182-2021	2 倍
	浊度	水质 浊度的测定 浊度计法 HJ 1075-2019	0.3NTU
	氟化物	水质 氟化物的测定 容量法和分光光度法 HJ 484-2009	0.004mg/L
	硫酸盐	水质 无机阴离子 (F ⁻ 、Cl ⁻ 、NO ₂ ⁻ 、Br ⁻ 、NO ₃ ⁻ 、PO ₄ ³⁻ 、SO ₃ ²⁻ 、SO ₄ ²⁻) 的测定 离子色谱法 HJ 84-2016	0.018mg/L
	氯化物		0.007mg/L
	氟化物		0.006mg/L
	挥发酚	水质 挥发酚的测定 4-氨基安替比林分光光度法 HJ 503-2009	0.0003mg/L
	阴离子表面活性剂	水质 阴离子表面活性剂的测定 亚甲基蓝分光光度法 GB/T 7494-1987	0.05mg/L
	氨氮	水质 氨氮的测定 纳氏试剂分光光度法 HJ 535-2009	0.025mg/L
	亚硝酸盐	水质 亚硝酸盐氮的测定 分光光度法 GB/T 7493-1987	0.003mg/L
	硝酸盐	水质 硝酸盐氮的测定 紫外分光光度法 HJ/T 346-2007	0.08mg/L
	硫化物	水质 硫化物的测定 亚甲基蓝分光光度法 HJ 1226-2021	0.003mg/L
	石油烃 (C ₆ -C ₉)	水质 挥发性石油烃(C6-C9)的测定 吹扫捕集 气相色谱法 HJ 893-2017	0.02mg/L
	*丙酮	水和废水中挥发性有机物 含量的测定 SZHY-SOP-18 (参照 EPA 5030C: 2003 和 EPA 8260D: 2018)	1.0×10 ⁻³ mg/L
	*碘化物	地下水分析方法 第 56 部分: 碘化物的测定 淀粉 分光光度法 DZ/T 0064.56-2021	0.025mg/L
	砷	水质 汞、砷、硒、铍和锑的测定 原子荧光法 HJ 694-2014	0.3μg/L
	汞		0.04μg/L
硒	0.4μg/L		

附表 1 检测方法一览表 (续)

检测类别	分析项目	检测依据	检出限
水和废水	铜	水质 32 种元素的测定 电感耦合等离子体发射光谱法 HJ 776-2015	0.04mg/L
	镍		0.007mg/L
	锌		0.009mg/L
	锰		0.01mg/L
	铝		0.009mg/L
	铁		0.01mg/L
	钠		0.03mg/L
	镉		0.005mg/L
	铅		0.1mg/L
	苯胺		液相色谱法《水和废水监测分析方法》(第四版增补版) 国家环境保护总局 (2002) 4.4.5
	硝基苯	水质 硝基苯类化合物的测定 液液萃取/固相萃取-气相色谱法 HJ 648-2013	0.17μg/L
	2-氯酚	水质 酚类化合物的测定 液液萃取/气相色谱法 HJ 676-2013	1.1μg/L
	臭和味	生活饮用水标准检验方法 感官性状和物理指标 GB/T5750.4-2006	/
	肉眼可见物		/
	总硬度		1.0 mg/L
	溶解性总固体		/
	耗氧量	生活饮用水标准检验方法 有机物综合指标 GB/T 5750.7-2006	0.05mg/L
	六价铬	生活饮用水标准检验方法 金属指标 GB/T 5750.6-2006	0.004mg/L
	苯	《水和废水监测分析方法》(第四版 增补版) 国家环境保护总局 (2002 年)	1.0ng/L
	苯并 (a) 葱		1.0ng/L
	蒽		1.0ng/L
	苯并 (b) 荧葱		1.0ng/L
	苯并 (k) 荧葱		1.0ng/L
	苯并 (a) 芘		1.0ng/L
	茚并 (1,2,3-cd) 芘		1.0ng/L
	二苯并 (a,h) 葱		1.0ng/L

附表 1 检测方法一览表 (续)

检测类别	分析项目	检测依据	检出限
水和废水	氯乙烯	水质 挥发性有机物的测定 顶空/气相色谱-质谱法 HJ 810-2016	0.7μg/L
	1,1-二氯乙烯		1.3μg/L
	二氯甲烷		0.6μg/L
	反式-1,2-二氯乙烯		0.6μg/L
	1,1-二氯乙烷		0.7μg/L
	顺式-1,2-二氯乙烯		0.5μg/L
	氯仿		1.1μg/L
	1,1,1-三氯乙烷		0.8μg/L
	四氯化碳		0.8μg/L
	1,2-二氯乙烷		0.8μg/L
	苯		0.8μg/L
	三氯乙烯		0.8μg/L
	1,2-二氯丙烷		0.8μg/L
	甲苯		1.0μg/L
	1,1,2-三氯乙烷		0.9μg/L
	四氯乙烯		0.8μg/L
	氯苯		1.0μg/L
	1,1,1,2-四氯乙烷		0.6μg/L
	乙苯		1.0μg/L
	对/间二甲苯		0.7μg/L
	邻-二甲苯		0.8μg/L
	苯乙烯		0.8μg/L
	1,1,2,2-四氯乙烷		0.9μg/L
	1,2,3-三氯丙烷		0.6μg/L
	1,4-二氯苯		0.8μg/L
	1,2-二氯苯		0.9μg/L

附表 2 检测仪器设备一览表

检测类别	分析项目	仪器编号	仪器名称	仪器型号
土壤	pH 值	GC-RD-0071	pH 计	FE28
	砷、汞	GC-ID-0003	原子荧光仪	PF7-2
	镉、铅、铜、镍、六价铬	GC-ID-0001	原子吸收光谱仪	Ice3500
	挥发性有机物	GC-OD-0021	气质联用仪	Trace DSQ II
	半挥发性有机物	GC-OD-0017	气质联用仪	TRACE 1300-ISQ 7000
	*石油烃 (C ₆ -C ₉)	SZHY-S-001-4	气相色谱仪	6890N (吹扫)
水和废水	pH 值	GC-PD-0051	SX751 型水质参数测定仪	SX751 型
	浊度	GC-RD-0015	便携式浊度计	TN500
	溶解性总固体	GC-RD-0014	分析天平	AUY220
	硫酸盐、氯化物、氟化物	GC-ID-0004	离子色谱仪	ICS-1100
	石油烃 (C ₆ -C ₉)	GC-OD-0021	气质联用仪	Trace DSQ II
	总硬度、耗氧量	GC-RD-0040	滴定管	50ml
	氨氮、六价铬、氰化物、硫化物、亚硝酸盐、硝酸盐、挥发酚	GC-RD-0025	双光束紫外可见分光光度计	TU-1900
	阴离子表面活性剂	GC-RD-0011	紫外可见分光光度计	UV-1800
	砷、汞、硒	GC-ID-0003	原子荧光仪	PF7-2
	铜、镍、锌、锰、银、铝、铁、钠、镉、铅	GC-ID-0002	电感耦合等离子体发射光谱仪	ICAP7400
	挥发性有机物	GC-OD-0002	气质联用仪	Trace1310-ISQ LT
	苯胺	GC-OD-0003	液相色谱仪	1260
	硝基苯	GC-OD-0025	气相色谱仪 (ECD)	Trace GC ultra
	2-氯酚	GC-OD-0024	气相色谱仪 (FID)	Trace GC ultra
	多环芳烃	GC-OD-0020	气质联用仪	Focus DSQ
	*丙酮	SZHY-S-003-7	气相色谱质谱联用仪	7890B+5977B (吹扫)
	*碘化物	SZHY-S-008-2	可见分光光度计	T6 新悦

注: 土壤: “*石油烃 (C₆-C₉)”; 地下水: “*丙酮、*碘化物”经客户同意, 分包至苏州环优检测有限公司, 且在其资质范围内, CMA 证书编号为: 171012050352, 报告编号为: HY220719018。

以下空白

附件 3 地下水监测井归档资料

地下水取样井建设记录表

项目名称	江苏合成新材料有限公司		
建井日期	2022.07.14	成井结构图	
井号	D1	井盖	
钻井方法	深孔延井		
井孔直径	220	mm	
井管直径	63	mm	
井管材料	UPVC		
井管联接型式	直接		
滤水管筛缝宽度	0.2	至 0.4 mm	
滤水管位置	1.0	至 5.5 mm	
井盖型式	盖帽		
井底封型式	底盖		
滤料型式	4#石英砂 (2-4mm)		
粘土封隔层	0.0	至 0.5 m	
滤料层	0.5	至 1.0 m	
井深 (m)	6.0 m		
地表高程 (m)	8.278 m		
井口高程 (m)	8.246 m		
外露高度 (m)	0.25 m		
建井单位	上海杰狼环保科技有限公司		
备注	/		

记录人: TORHGE

审核人: [Signature]

日期: 2022.07.14

附件 4 采样照片

1、土壤采样







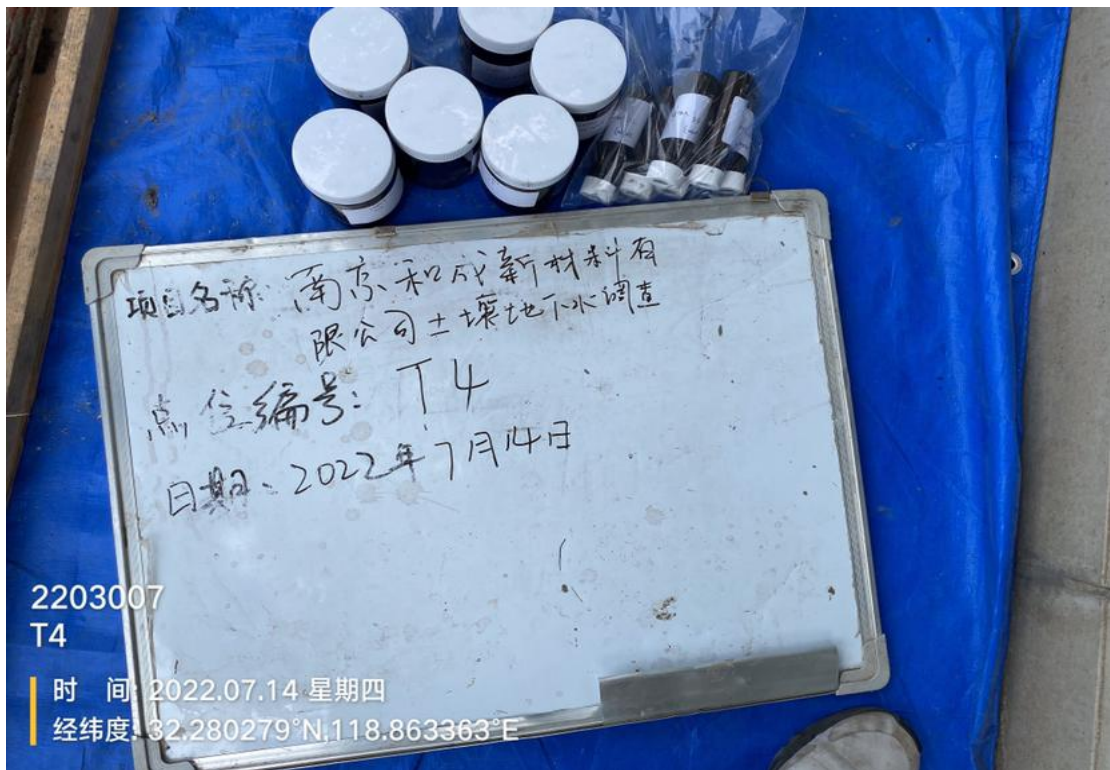



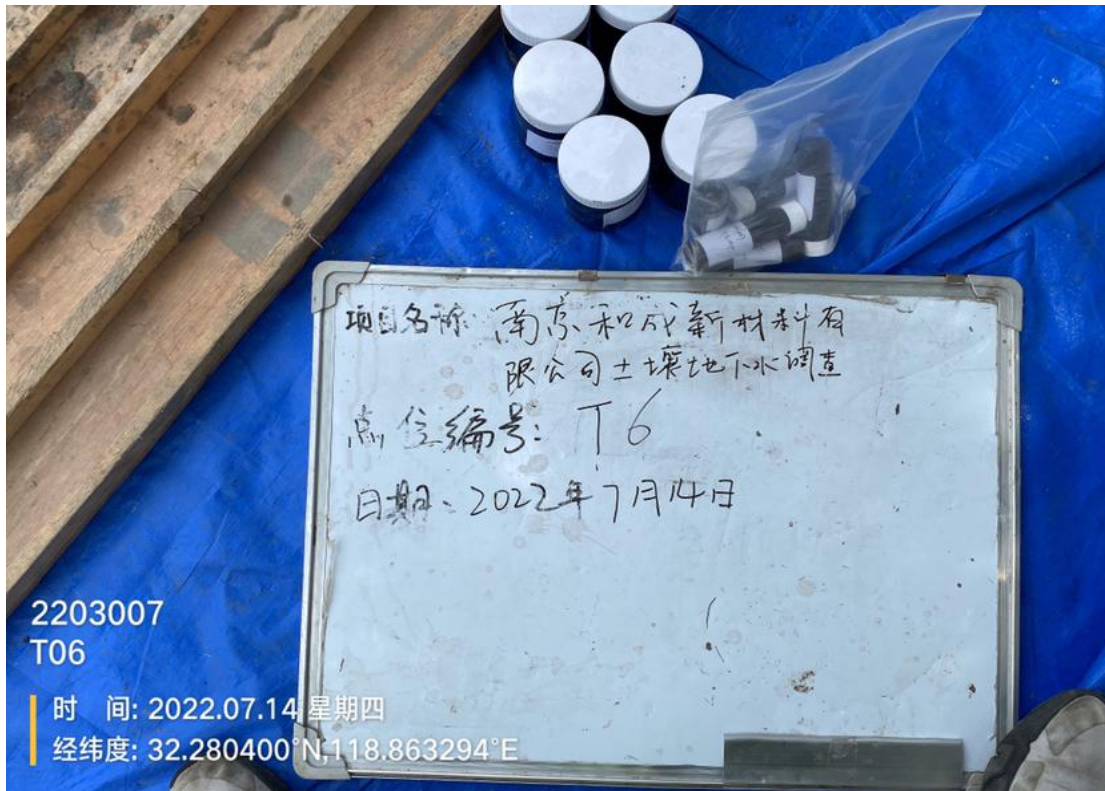





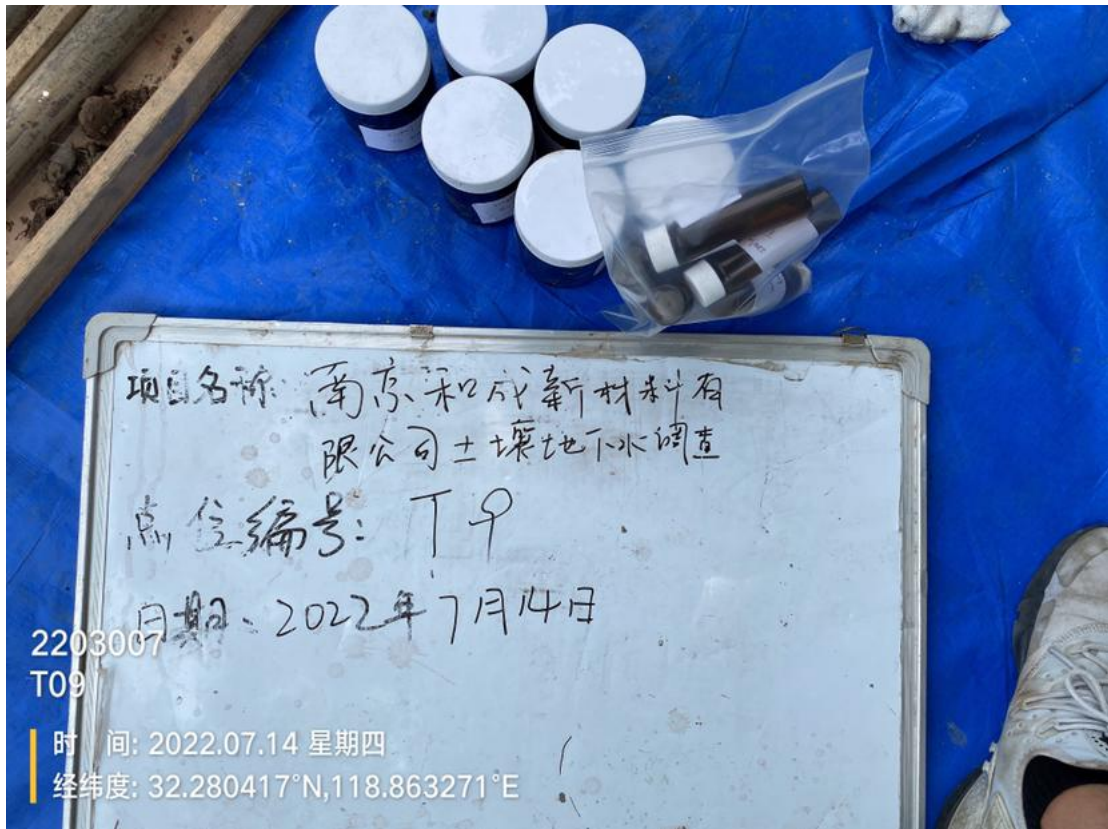

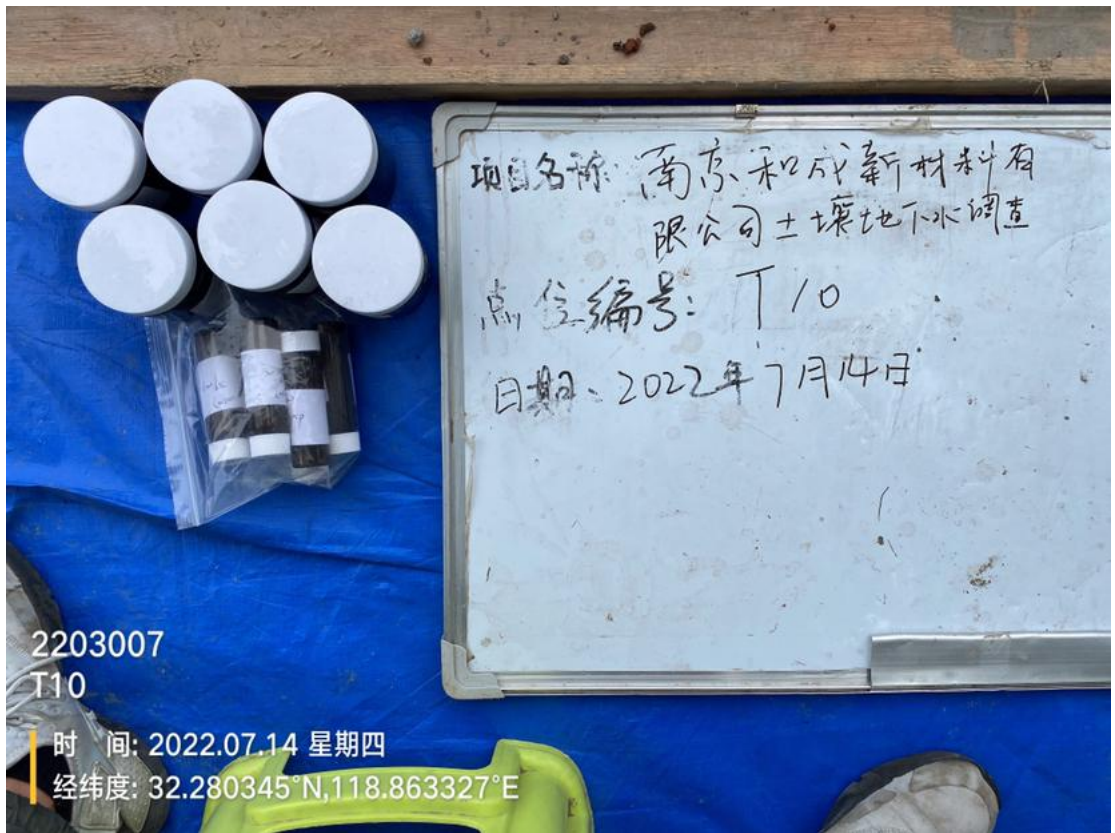
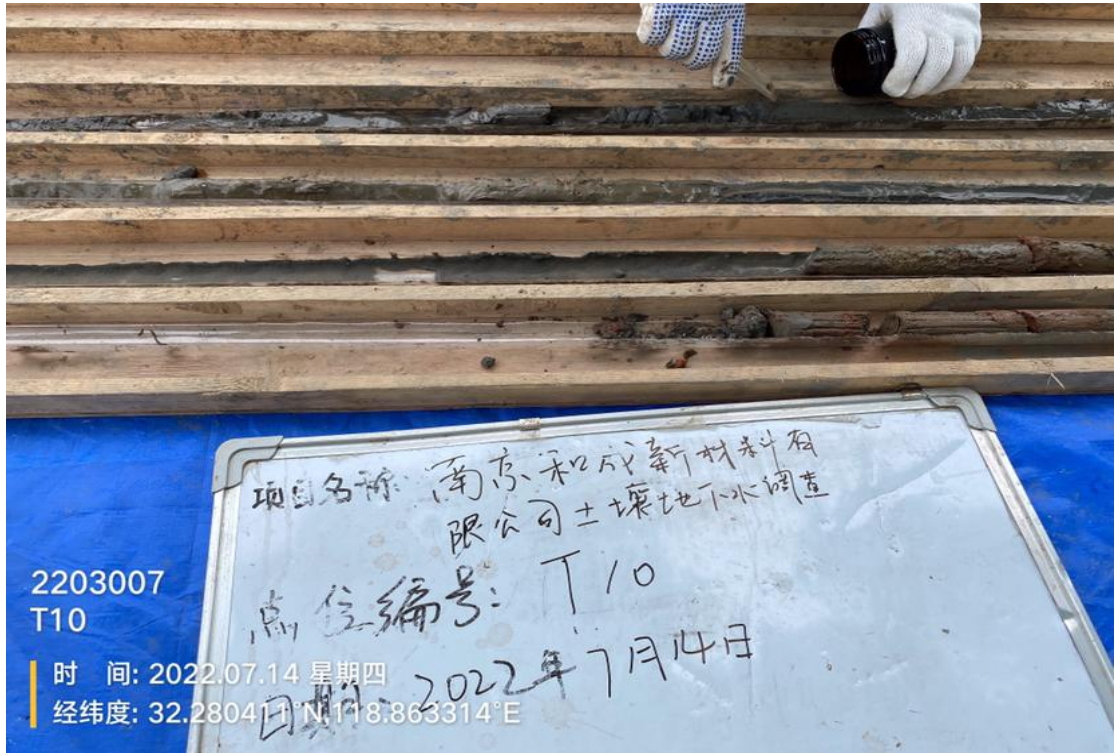

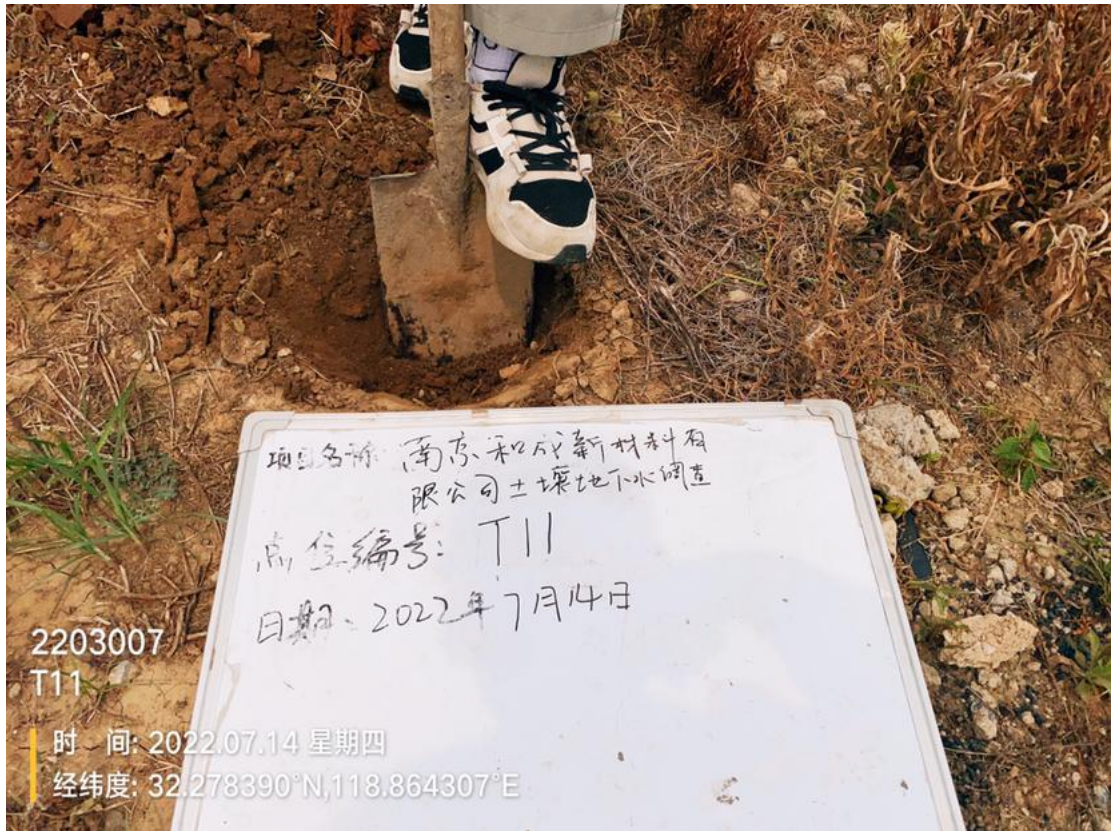

2、地下水采样





● 2203007

拍摄时间: 2022.07.21
备注: 和成新材料

今日水印
- 相机 -
真实时间
防伪 1PR4GUHTR96A3C





项目名称 江苏和成新材料有限公司
2203007 (西行线12.1)
点位名称 D2
日期: 2022年7月21号

● 2203007
拍摄时间: 2022.07.21
备注: 和成新材料

今日水印
- 相机 -
真实时间

防伪 PU4MUE212KDUPU



● 2203007

拍摄时间: 2022.07.21
备注: 和成新材料

今日水印
- 相机 -
真实时间

防伪 2BH046XL3G1N6X



2203007
拍摄时间: 2022.07.21
备注: 和成新材料

今日水印
相机
真实时间

防伪 WGU6MR9YHX3D23